



# รายงานประจำปี

กองบริการการศึกษา สำนักงานอธิการบดี

มหาวิทยาลัยนเรศวร

ปี พ.ศ. 2555



## คำนำ

กองบริการการศึกษา มหาวิทยาลัยนเรศวร ได้ดำเนินการจัดทำรายงานประจำปี กองบริการการศึกษา ประจำปี พ.ศ. 2555 ฉบับนี้ ขึ้น เพื่อรายงานผลการปฏิบัติงานตั้งแต่ช่วงเดือน ตุลาคม 2552 – กันยายน 2554 ซึ่งประกอบด้วยเนื้อหา 3 ส่วน คือ

1. ข้อมูลพื้นฐานและสถานภาพปัจจุบันขององค์กร
2. งบประมาณการเงิน พัสดุ และงานสารบรรณ
3. รายงานผลปฏิบัติงานตามภารกิจ 5 ด้านของกองบริการการศึกษา

คณะผู้จัดทำ หวังเป็นอย่างยิ่งว่าข้อมูลต่าง ๆ ในรายงานฉบับนี้จะเป็นประโยชน์ ในการดำเนินงานเพื่อพัฒนามหาวิทยาลัยต่อไป

กองบริการการศึกษา

ตุลาคม 2555

# สารบัญ

	หน้า
● ข้อมูลพื้นฐานและสถานภาพปัจจุบัน	1
● โครงการสร้างและการบริหารงาน	2
● ผังองค์กรการบริหาร	3
● รายงานสรุปด้านการเงิน งบประมาณ และพัสดุ ปีงบประมาณ 2555	4
● รายงานสรุปงานสารบรรณ ปีงบประมาณ 2554	10
● รายงานสรุปการดำเนินงานปี พ.ศ. 2555 (ตุลาคม 2554 – กันยายน 2555)	11
❖ การกิจการสนับสนุนด้านการผลิตบัณฑิต	11
❖ การกิจการสนับสนุนด้านมาตรฐานวิชาการ	12
❖ การกิจการสนับสนุนการให้บริการวิชาการแก่สังคม	16
❖ การกิจการสนับสนุนด้านการวิจัย	17
❖ การกิจการสนับสนุนด้านบริหารจัดการและระบบสารสนเทศ	18
● ภาคผนวก	
<i>เอกสารประกอบภารกิจที่ 1.1</i>	20
สรุปจำนวนรับนิสิตมหาวิทยาลัยนเรศวร ประจำปีการศึกษา 2555	
<i>เอกสารประกอบภารกิจที่ 1.2</i>	30
สถิติการลงทะเบียนของนิสิตมหาวิทยาลัยนเรศวร ปีการศึกษา 2554 – 2555	
<i>เอกสารประกอบภารกิจที่ 1.3</i>	32
สถิติการให้บริการด้านงานทะเบียนนิสิตและประมวลผล ปีงบประมาณ 2555	
<i>เอกสารประกอบภารกิจที่ 2.1</i>	36
การบริหารจัดการหลักสูตรของมหาวิทยาลัย ปี พ.ศ. 2555	
<i>เอกสารประกอบภารกิจที่ 2.3</i>	38
รายละเอียดการใช้ห้องเรียน อาคารเฉลิมพระเกียรติฯ ปีการศึกษา 2554 - 2555	
<i>เอกสารประกอบภารกิจที่ 3.2</i>	44
สรุปจำนวนผู้เข้าสอบ O-NET / GAT-PAT ณ สนามสอบมหาวิทยาลัยนเรศวร	
<i>เอกสารประกอบภารกิจที่ 5.1</i>	
สรุปจำนวนผู้สมัครสอบคัดเลือกเข้าศึกษาในมหาวิทยาลัยนเรศวรผ่านระบบ	48
โปรแกรมรับสมัคร ปีการศึกษา 2555	
<i>เอกสารประกอบภารกิจที่ 5.2</i>	49
สถิติการใช้บริการระบบตัดเกรดของทะเบียนออนไลน์ ปีการศึกษา 2554 - 2555	

## สารบัญ (ต่อ)

• ภาคผนวก (ต่อ)	หน้า
<b>เอกสารประกอบภารกิจที่ 5.3</b>	52
สถิติการใช้บริการระบบการประเมินอาจารย์ผู้สอนออนไลน์ ปีการศึกษา 2554 - 2555	
<b>เอกสารประกอบภารกิจที่ 5.4</b>	56
สถิติการใช้บริการระบบการประเมินอาจารย์ที่ปรึกษา ปีการศึกษา 2554	
<b>เอกสารประกอบภารกิจที่ 5.5</b>	58
สถิติการจัดส่งเอกสารเพื่อแจ้งข้อมูลข่าวสารงานทะเบียนนิสิตและประมวลผล	
<b>ภาพกิจกรรม</b>	59
การดำเนินงานของกองบริการการศึกษา ประจำปีงบประมาณ 2555	

**รายงานประจำปี พ.ศ. 2555**  
**กองบริการการศึกษา มหาวิทยาลัยนเรศวร**  
**(ระหว่างเดือนตุลาคม 2554 – กันยายน 2555)**

**ข้อมูลพื้นฐานและสถานภาพปัจจุบัน**

---

✧ **ชื่อหน่วยงาน** : กองบริการการศึกษา สำนักงานอธิการบดี มหาวิทยาลัยนเรศวร

✧ **ที่ตั้ง** : ชั้นที่ 1 อาคารเฉลิมพระเกียรติ 72 พรรษา บรมราชินีนาถ

มหาวิทยาลัยนเรศวร เลขที่ 99 หมู่ 9 ต.ท่าโพธิ์ อ.เมือง

จ.พิษณุโลก 65000 โทร. 055-968301-3 โทรสาร 055-968321

[www.acad.nu.ac.th](http://www.acad.nu.ac.th)

✧ **วิสัยทัศน์ (Vision)**

“ส่งเสริม สนับสนุน และให้บริการด้านการศึกษาที่ดี มีระบบและประสิทธิภาพ เพื่อทำให้มหาวิทยาลัยนเรศวรเป็นมหาวิทยาลัยระดับแนวหน้า ในกลุ่ม 10 อันดับแรกของประเทศ”

✧ **พันธกิจ (Mission)**

กองบริการการศึกษา กำหนดพันธกิจโดยมุ่งให้บริการทางวิชาการ และกระบวนการผลิตบัณฑิต อย่างเต็มศักยภาพ โดยกำหนดเป็นด้านต่างๆ ดังนี้

1. **สนับสนุนด้านการผลิตบัณฑิต**

การสนับสนุนและให้บริการทางการศึกษาแก่ คณะ/หน่วยงาน/นิสิต ตั้งแต่แรกเข้าจนสำเร็จการศึกษาทุกระดับ ทั้งระดับปริญญาตรี โท และเอก

2. **สนับสนุนด้านมาตรฐานทางวิชาการ**

การสนับสนุนการให้บริการวิชาการ ตรวจสอบ รักษา ควบคุมมาตรฐานทางวิชาการ โดยครอบคลุมหลักสูตรทั้ง 3 กลุ่มวิชา คือ กลุ่มวิทยาศาสตร์เทคโนโลยี กลุ่มวิทยาศาสตร์สุขภาพ กลุ่มสังคมศาสตร์ ให้บริการด้านการจัดการเรียนการสอน อำนวยความสะดวกการใช้ห้องเรียน ห้องประชุม และพื้นที่ใช้สอยอื่นๆ แก่ผู้รับบริการทางการศึกษา

3. **สนับสนุนด้านการให้บริการทางวิชาการแก่สังคม**

การสนับสนุนให้บริการ แนะนำวิทยากร ร่วมงานตลาดนัดหลักสูตรเพื่อประชาสัมพันธ์หลักสูตรการเรียนการสอน ของมหาวิทยาลัย เพื่อให้ความรู้ด้านการศึกษาต่อ ในสถาบันอุดมศึกษา แก่ ครู นักเรียน ผู้ปกครอง และผู้สนใจ

4. **สนับสนุนด้านงานวิจัย**

การสนับสนุนให้บุคลากรในหน่วยงาน ทำงานวิจัยสถาบัน เพื่อพัฒนาองค์กรไปสู่เป้าหมาย และสอดคล้องกับพันธกิจของมหาวิทยาลัย ที่จะก้าวสู่มหาวิทยาลัยแห่งการวิจัย

5. **สนับสนุนด้านบริหารจัดการและระบบสารสนเทศ**

การให้บริการผ่านระบบเครือข่ายคอมพิวเตอร์ เช่น การให้บริการรับลงทะเบียน ตรวจสอบผลการเรียน การแจ้งข้อมูลข่าวสาร



- **โครงสร้างและการบริหารงาน**

กองบริการการศึกษา แบ่งโครงสร้างการบริหารงานออกเป็น 5 งาน คือ งานรับเข้าศึกษา งานทะเบียนนิสิต และประมวลผล งานพัฒนา งานสนับสนุนวิชาการ และงานธุรการ โดยแบ่งเป็นหน่วยงานย่อย ดังนี้

- 1. งานรับเข้าศึกษา**

- 1.1 หน่วยสารบรรณ
- 1.2 หน่วยรับบัณฑิตศึกษา
- 1.3 หน่วยรับปริญญาตรี
- 1.4 หน่วยออฟเซตอัดสำเนาและจัดรูปเล่ม
- 1.5 โครงการส่งเสริมการผลิตและจำหน่ายตำราและนวัตกรรมการเรียนการสอน

- 2. งานทะเบียนนิสิตและประมวลผล**

- 2.1 หน่วยสารบรรณ
- 2.2 หน่วยทะเบียนนิสิตและประมวลผล
- 2.3 หน่วยคอมพิวเตอร์
- 2.4 หน่วยจัดการเรียนการสอน

- 3. งานพัฒนาหลักสูตร**

- 3.1 หน่วยสารบรรณ
- 3.2 หน่วยหลักสูตรกลุ่มวิทยาศาสตร์เทคโนโลยี
- 3.3 หน่วยหลักสูตรกลุ่มวิทยาศาสตร์สุขภาพ
- 3.4 หน่วยหลักสูตรกลุ่มมนุษยศาสตร์และสังคมศาสตร์

- 4. งานสนับสนุนวิชาการ**

- 4.1 หน่วยสารบรรณ
- 4.2 หน่วยส่งเสริมและบริการวิชาการ
- 4.3 หน่วยประชาสัมพันธ์

- 5. งานธุรการ**

- 5.1 หน่วยสารบรรณ
- 5.2 หน่วยงบประมาณ การเงิน
- 5.3 หน่วยพัสดุ ครุภัณฑ์
- 5.4 หน่วยบุคคลและสวัสดิการ
- 5.5 หน่วยอาคารสถานที่และซ่อมบำรุง

ปัจจุบันกองบริการการศึกษามีโครงสร้างในการบริหารงาน มีจำนวนบุคลากรทั้งสิ้น 60 คน คือ ผู้บริหาร 1 คน งานรับเข้าศึกษา 8 คน งานทะเบียนนิสิตและประมวลผล 18 คน งานพัฒนาหลักสูตร 6 คน งานสนับสนุนวิชาการ 4 คน และงานธุรการ 23 คน



• ผังองค์กรการบริหาร

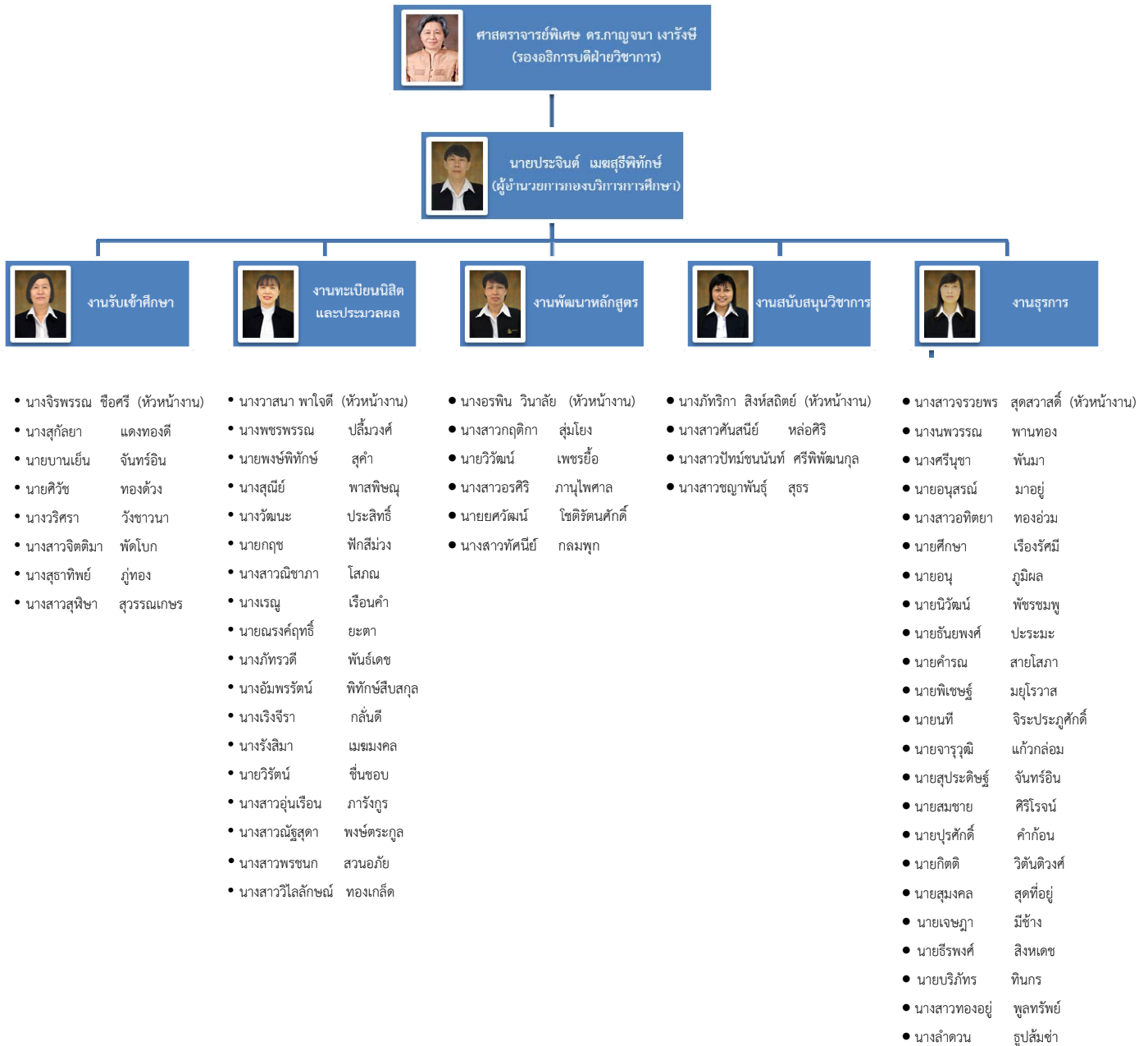

ตารางที่ 1 งบประมาณรายได้ที่ได้รับจัดสรร ปีงบประมาณ 2555

กองทุนทั่วไป (บาท)	กองทุนสินทรัพย์ถาวร (บาท)	รวม (บาท)
12,718,700.00	416,000.00	13,134,700.00

แผนภูมิที่ 1 แสดงงบประมาณรายได้ที่ได้รับจัดสรร ปีงบประมาณ 2555

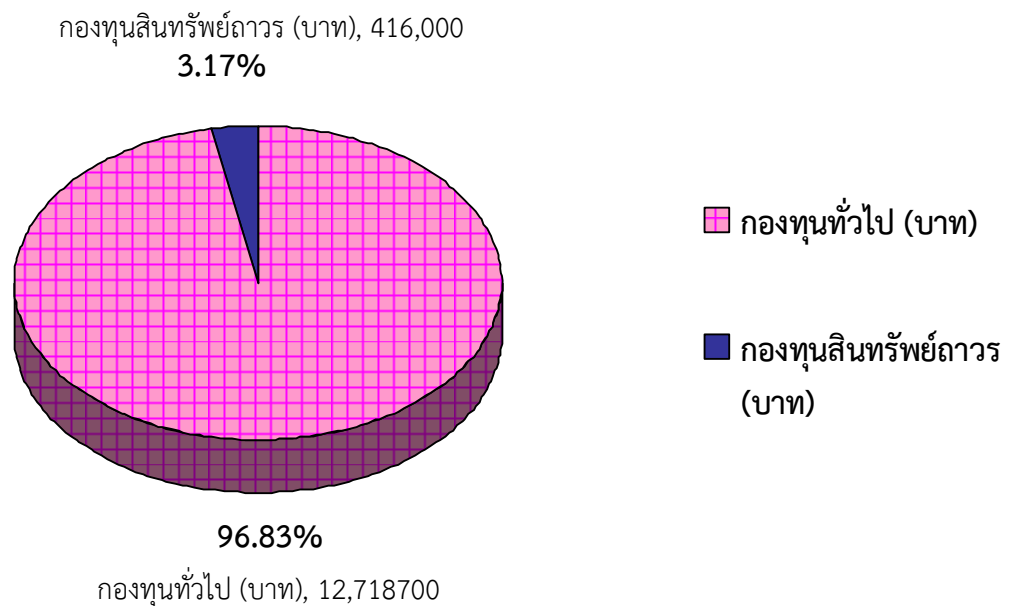



ตารางที่ 2 งบประมาณที่ได้รับจัดสรร ปีงบประมาณ 2555 จำแนกหมวดรายจ่าย

หมวดรายจ่าย	ได้รับจัดสรร	จ่ายจริง	คงเหลือ	เบิกจ่าย ร้อยละ
1. กองทุนทั่วไป				
1.1 ค่าจ้างชั่วคราว	3,318,400	3,093,401.27	224,998.73	93.22
1.2 ค่าตอบแทนใช้สอยและวัสดุ	1,924,800	1,698,334	226,466	88.23
1.3 เงินอุดหนุน	7,475,500	6,408,639.50	1,066,860.50	85.73
รวม	12,718,700	11,200,374.77	1,518,325.23	88.06
2. กองทุนสินทรัพย์ถาวร				
2.1 ค่าตอบแทนใช้สอยและวัสดุ	360,000	293,698.50	66,301.50	81.58
2.2 ค่าครุภัณฑ์	56,000	55,900	100	98.24
รวม	416,000	349,598.50	66,401.50	84.04
<b>รวมทั้งสิ้น</b>	<b>13,134,700</b>	<b>11,599,973</b>	<b>15,847,268</b>	<b>88.32</b>

แผนภูมิที่ 2 แสดงรายจ่ายหมวดกองทุนทั่วไป ปีงบประมาณ 2555

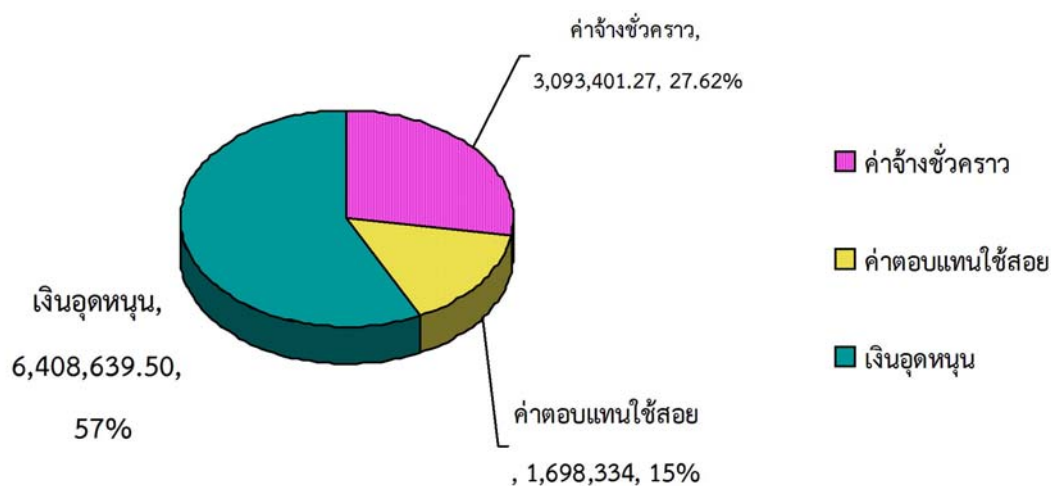

แผนภูมิที่ 3 แสดงรายจ่ายหมวดกองทุนสินทรัพย์ถาวร ปีงบประมาณ 2555

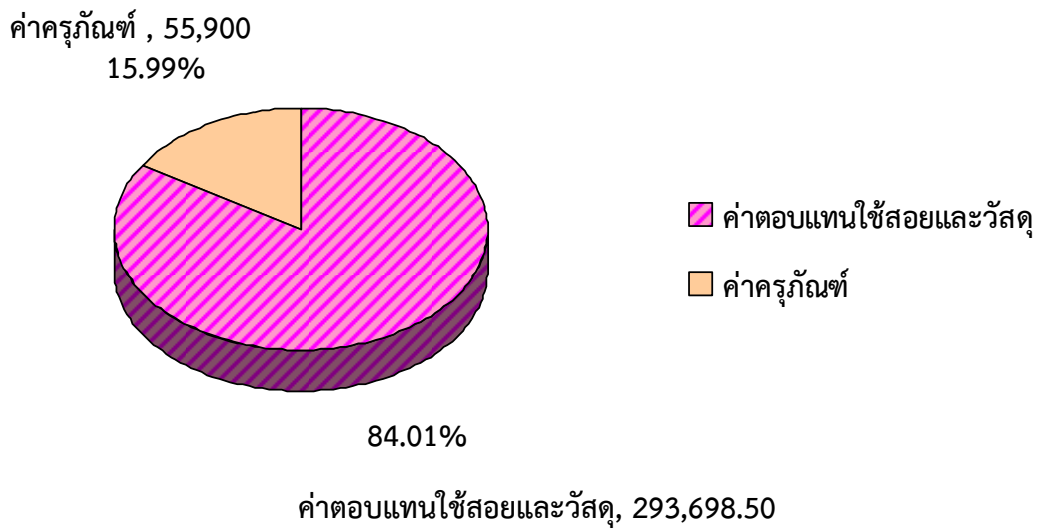

ตารางที่ 3 งบประมาณหมวดเงินอุดหนุนที่ได้รับจัดสรร ปีงบประมาณ 2555 จำแนกตามโครงการ

หมวดรายจ่าย	ได้รับจัดสรร	จ่ายจริง	คงเหลือ	เบิกจ่ายร้อยละ
โครงการสนับสนุนการพัฒนาศักยภาพบุคลากรทางการศึกษา	300,000	248,830	51,170	82.94
โครงการสนับสนุนด้านการบริหารจัดการองค์กร	250,000	242,445	7,555	96.98
โครงการสนับสนุนการพัฒนานิสิต	1,271,500	1,232,874	38,626	96.96
โครงการสนับสนุนการจัดทำคู่มือ	404,000	368,400	35,600	91.19
โครงการพัฒนา/ปรับปรุงหลักสูตร	1,800,000	1,744,940.50	55,059.50	96.94
โครงการสนับสนุนและการสอบคัดเลือก	3,450,000	2,571,150	878,850	74.53
<b>รวมทั้งสิ้น</b>	<b>7,475,500</b>	<b>6,408,639</b>	<b>1,066,860.50</b>	<b>85.73</b>

แผนภูมิที่ 4 แสดงรายจ่ายจำแนกตามโครงการหมวดเงินอุดหนุน

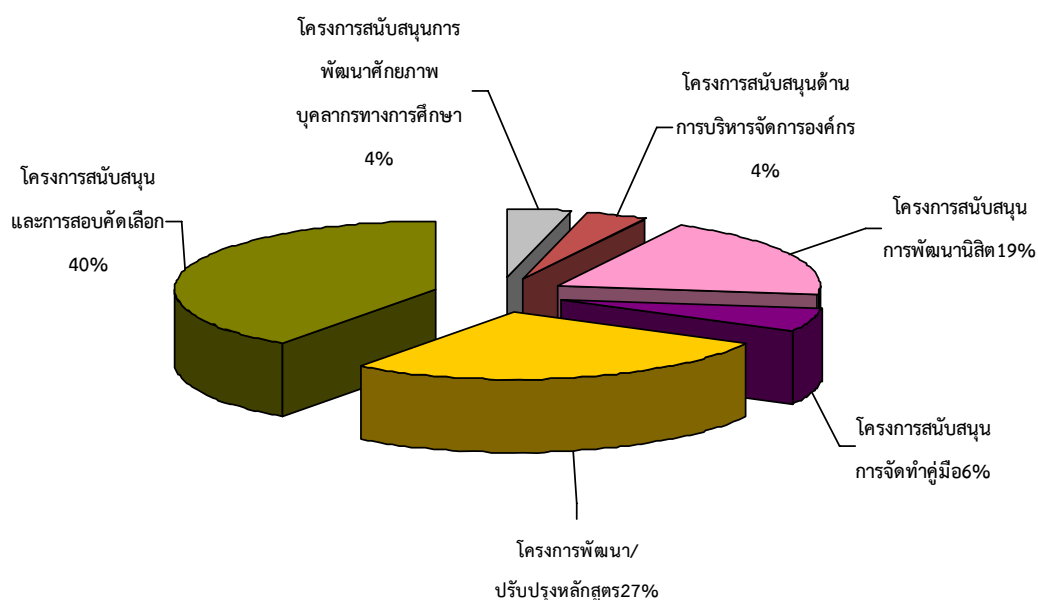

ตารางที่ 4 งบประมาณแผ่นดินที่ได้รับจัดสรร ปีงบประมาณ 2555

งบบุคลากร	งบดำเนินงาน	รวม (บาท)
8,600,200	202,400	8,802,600

แผนภูมิที่ 5 แสดงงบประมาณแผ่นดินที่ได้รับจัดสรร ปีงบประมาณ 2555

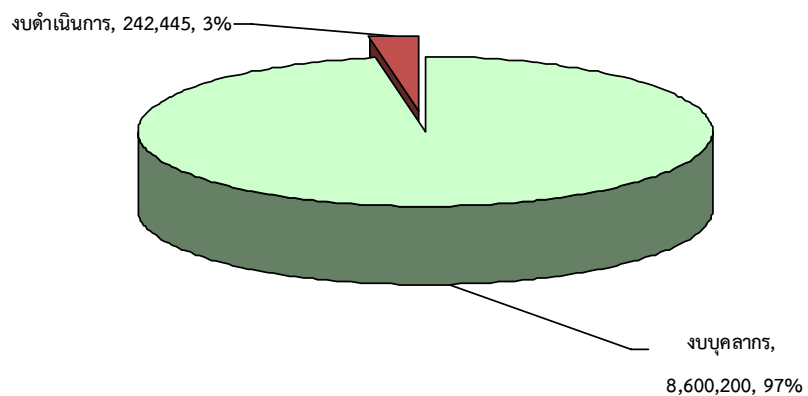

ตารางที่ 5 งบประมาณแผ่นดินที่ได้รับจัดสรร ปีงบประมาณ 2555 จำแนกหมวดรายจ่าย

หมวดรายจ่าย	ได้รับจัดสรร	จ่ายจริง	คงเหลือ	เบิกจ่าย ร้อยละ
1. งบบุคลากร				
1.1 เงินเดือน และค่าจ้างประจำ	7,553,000	7,553,000	-	100.00
1.2 ค่าจ้างประจำและเงินเพิ่ม	1,047,200	1,047,200	-	100.00
รวม	8,600,200	8,600,200	-	100.00
2. งบดำเนินงาน				
2.1 ค่าตอบแทนใช้สอยวัสดุ	202,400	202,400	-	100.00
รวม	202,400	202,400	-	100.00
<b>รวมทั้งสิ้น</b>	<b>8,802,600</b>	<b>8,802,600</b>	<b>-</b>	<b>100.00</b>

แผนภูมิที่ 6 แสดงรายจ่ายงบประมาณแผ่นดิน ปีงบประมาณ 2555

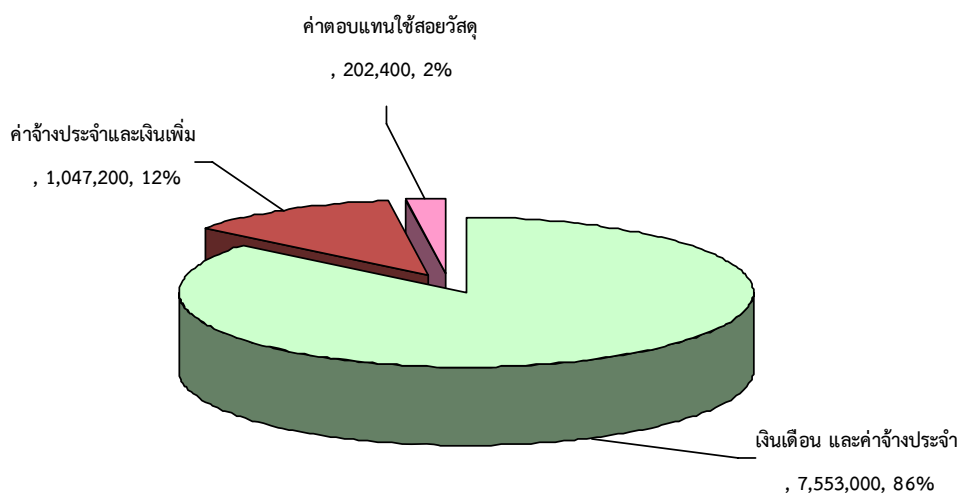

เดือน / ปี พ.ศ.	จำนวนหนังสือ ราชการภายนอก (เรื่อง)		จำนวนหนังสือ ราชการภายใน (เรื่อง)		รวมจำนวน หนังสือราชการ ทั้งหมด (เรื่อง)	จำนวน คำสั่ง (เรื่อง)	จำนวนครั้ง การจัดประชุม คณะกรรมการ กองบริการฯ
	รับเข้า	ส่งออก	รับเข้า	ส่งออก			
ตุลาคม 2554	166	28	420	179	793	10	1
พฤศจิกายน 2554	160	24	691	298	1173	5	-
ธันวาคม 2554	127	25	454	139	745	8	-
มกราคม 2555	105	41	414	237	797	34	1
กุมภาพันธ์ 2555	99	57	491	210	857	14	1
มีนาคม 2555	84	48	455	173	760	3	1
เมษายน 2555	71	32	331	135	569	4	1
พฤษภาคม 2555	86	44	581	193	904	1	1
มิถุนายน 2555	100	97	740	183	1120	4	1
กรกฎาคม 2555	140	46	447	164	797	10	1
สิงหาคม 2555	105	44	368	153	670	8	-
กันยายน 2555	88	52	256	214	610	32	-
<b>รวมทั้งสิ้น</b>	<b>1,331</b>	<b>538</b>	<b>5648</b>	<b>2,278</b>	<b>9,795</b>	<b>133</b>	<b>8</b>

แผนภูมิที่ 7 แสดงจำนวนหนังสือราชการเข้า - ออก ปีงบประมาณ 2555

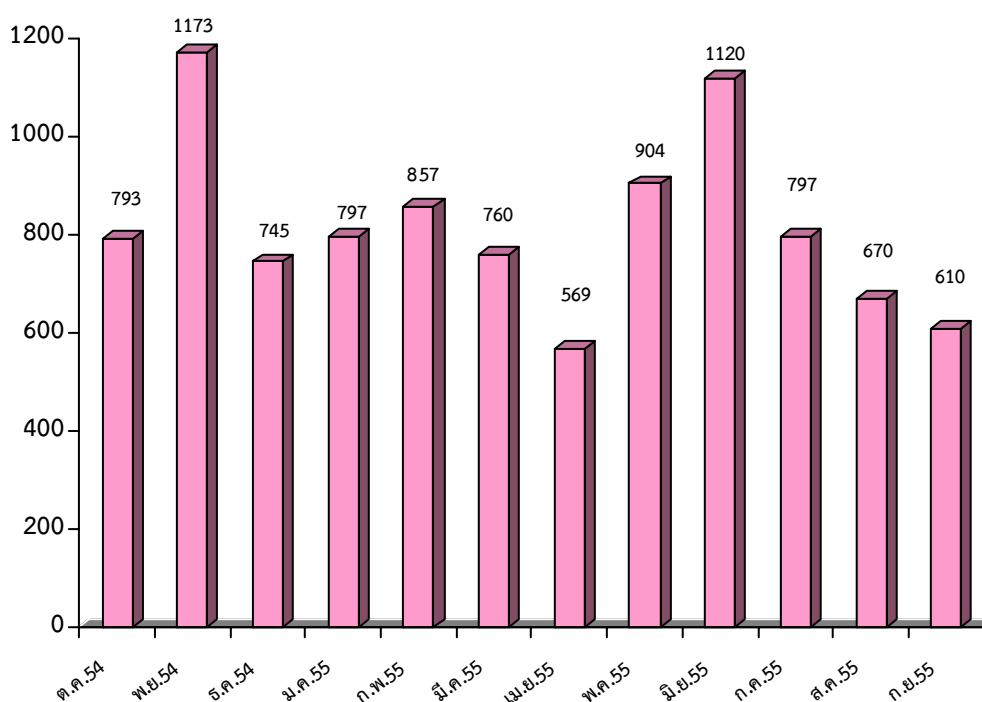

ภารกิจ	ผลการดำเนินงาน
<p>1. สนับสนุนด้านการผลิตบัณฑิต</p>	
<p>1.1 การกำหนดนโยบายการรับเข้าศึกษา และการรายงานตัวขึ้นทะเบียนนิสิต</p>	<p>กองบริการการศึกษาได้จัดประชุมเพื่อพิจารณาจำนวนการรับเข้าศึกษาในระดับปริญญาตรี และบัณฑิตศึกษา ปีการศึกษา 2555 ซึ่งประกอบด้วยคณบดีทุกคณะ และมีอธิการบดีเป็นประธานที่ประชุม ได้มีการกำหนดนโยบายและจำนวนการรับนิสิตเข้าศึกษาในทุกคณะสาขา ดังมีรายงานจำนวน ผู้ผ่านการคัดเลือกเข้าศึกษา และผู้มารายงานตัวขึ้นทะเบียนนิสิตทุกระดับ 2555 (ตามเอกสารประกอบภารกิจที่ 1.1)</p>
<p>1.2 การลงทะเบียนเรียน</p>	<p>นิสิตทุกระดับได้ใช้ระบบทะเบียนออนไลน์ เพื่อลงทะเบียน มีจำนวน ดังนี้</p> <ul style="list-style-type: none"> <li>◆ ภาคเรียนที่ 2 ปีการศึกษา 2554 25,861 คน</li> <li>◆ ภาคเรียนที่ 3 ปีการศึกษา 2554 10,476 คน</li> <li>◆ ภาคเรียนที่ 1 ปีการศึกษา 2555 25,241 คน</li> </ul> <p>(มีรายละเอียดตั้งเอกสารประกอบภารกิจที่ 1.2)</p>
<p>1.3 การให้บริการด้านงานทะเบียนนิสิต</p>	<p>กองบริการการศึกษาได้ให้บริการด้านงานทะเบียนนิสิตตามการยื่นคำร้องต่าง ๆ ในปี 2555 ตั้งแต่เดือนตุลาคม 2554 – กันยายน 2555 จำนวน 25,293 เรื่อง (มีรายละเอียดตั้งเอกสารประกอบภารกิจที่ 1.3)</p>
<p>1.4 การสำเร็จการศึกษา</p>	<p>ในปีการศึกษา 2554 มีจำนวนผู้สำเร็จการศึกษาทุกระดับ จำนวน 7,280 คน ดังนี้</p> <ul style="list-style-type: none"> <li>◆ ปริญญาตรี 5,673 คน</li> <li>◆ ปริญญาโท 1,564 คน</li> <li>◆ ปริญญาเอก 57 คน</li> </ul>



ภารกิจ	ผลการดำเนินงาน
2. สนับสนุนมาตรฐานวิชาการ	
2.1 การบริหารจัดการหลักสูตร	ข้อมูลการบริหารจัดการหลักสูตรของมหาวิทยาลัยในปี 2555 (ตั้งเอกสารประกอบภารกิจที่ 2.1)
2.2 การดำเนินงานตามมาตรฐาน TQF	กองบริการการศึกษาดำเนินการตามนโยบายมหาวิทยาลัย และสกอ.ในการปรับปรุงหลักสูตรและเปิดหลักสูตรใหม่ให้ เป็นไปตามกรอบมาตรฐานคุณวุฒิระดับอุดมศึกษาแห่งชาติ (TQF) โดยมีการตรวจสอบความถูกต้องของรูปแบบของ หลักสูตรให้เป็นไปตามมาตรฐานก่อนเสนอเข้าที่ประชุม คณะกรรมการชุดต่างๆ
2.3 การบริการด้านการจัดการเรียน การสอน	การให้บริการห้องเรียน อาคารเฉลิมพระเกียรติฯ และอาคาร ปราปไตรจักร ในปีการศึกษา 2554 – 2555 สำหรับการ จัดการเรียนการสอนในทุกระดับ คือ ปริญญาตรีและปริญญา โท ภาคปกติ/ภาคพิเศษ โครงการความร่วมมือกับ กองทัพบก และครู-อาจารย์ประจำการ นอกจากนี้ ยังใช้ สถานที่สำหรับกิจกรรมโครงการต่าง ๆ เช่น การสอบ การ สอนชุดเซย และโครงการอบรมต่าง ๆ (ตั้งเอกสารประกอบ ภารกิจที่ 2.3)
2.4 โครงการ/กิจกรรมสนับสนุนการจัด การศึกษา	<p><b>โครงการพัฒนาระบบอาจารย์ที่ปรึกษา</b></p> <p>1. อบรมอาจารย์ที่ปรึกษามหาวิทยาลัยนเรศวร ประจำปีการศึกษา 2555</p> <p>วันที่จัด 28 – 29 พฤษภาคม 2555</p> <p>สถานที่ โรงแรมลีลาวดี ปาร์ค แอนด์ โฮเต็ล และอาคาร ปราปไตรจักร มหาวิทยาลัยนเรศวร</p> <p>จำนวนผู้เข้าร่วมอบรม 55 คน</p> <p>ผลการประเมิน ผู้ตอบแบบสอบถามมีความคิดเห็นต่อ ความเหมาะสมในการดำเนินการจัดโครงการอบรม อาจารย์ที่ปรึกษา ประจำปีการศึกษา 2555 ในภาพรวม อยู่ในระดับมาก (ค่าเฉลี่ย 4.17)</p>





---

**ภารกิจ****ผลการดำเนินงาน**

---

## 2.4 โครงการ/กิจกรรมสนับสนุนการจัด

การศึกษา (ต่อ)

2. ประเมินอาจารย์ที่ปรึกษาออนไลน์ ปีการศึกษา 2554 (ผลประเมินพบว่านิสิตส่วนใหญ่มีเจตคติต่ออาจารย์ที่ปรึกษาอยู่ในระดับ ดีมาก ซึ่งในภาคเรียนที่ 1 มีค่าเฉลี่ย 4.17 และภาคเรียนที่ 2 มีค่าเฉลี่ย 4.16)

การจัดทำซีดีคู่มือนิสิตระดับปริญญาตรีและบัณฑิตศึกษา ปีการศึกษา 2555 จัดทำซีดีคู่มือนิสิตปริญญาตรี จำนวน 6,000 แผ่น และบัณฑิตศึกษา จำนวน 6,000 เล่ม

**การจัดทำคู่มืองานทะเบียนนิสิตฯ**

ปีการศึกษา 2555 กองบริการการศึกษาจัดทำคู่มืองานทะเบียนนิสิตฯ สำหรับแจกนิสิตชั้นปีที่ 1 ทุกระดับและหน่วยงานต่าง ๆ รวมจำนวน 5,000 เล่ม

**การจัดโครงการสหกิจศึกษาในประเทศ ปีการศึกษา 2555**

จำนวนสถานประกอบการ 390 แห่ง

จำนวนนิสิตสหกิจศึกษา 806 คน

- ◆ คณะบริหารธุรกิจ 72 คน
- ◆ เศรษฐศาสตร์และการสื่อสาร
- ◆ คณะมนุษยศาสตร์ 13 คน
- ◆ คณะวิทยาศาสตร์การแพทย์ 2 คน
- ◆ คณะวิทยาศาสตร์ 353 คน
- ◆ คณะเกษตรศาสตร์ฯ 294 คน
- ◆ คณะเภสัชศาสตร์ 3 คน
- ◆ วิทยาลัยนานาชาติ 81 คน



ภารกิจ	ผลการดำเนินงาน
<p>2.4 โครงการ/กิจกรรมสนับสนุนการจัด การศึกษา (ต่อ)</p>	<p><b>โครงการหลักสูตรพัฒนาการเรียนการสอนของ มหาวิทยาลัยนครสวรรค์ตามเป้าหมาย TQF</b></p> <ol style="list-style-type: none"> <li>1. การประชุมสัมมนาแลกเปลี่ยนเรียนรู้ของอาจารย์ผู้ ผ่านการอบรมวิชาการสู่การพัฒนาคุณภาพการเรียนการสอน วันเดือนปี : 24 พ.ย. 54 สถานที่ : ห้อง Main Conference กองบริการ เทคโนโลยีสารสนเทศและการสื่อสาร ผลประเมิน : ผู้ตอบแบบประเมินมีความคิดเห็นต่อ การดำเนินการจัดโครงการในระดับมาก (ค่าเฉลี่ย 4.34)</li> <li>2. อบรมหัวข้อ Teaching and Learning methods วันเดือนปี : 9 – 10 ก.ค. 55 สถานที่ : ห้อง Main Conference กองบริการ เทคโนโลยีสารสนเทศและการสื่อสาร ผลประเมิน : ผู้ตอบแบบประเมินมีความคิดเห็นต่อ การดำเนินการจัดโครงการในระดับมาก (ค่าเฉลี่ย 4.44)</li> <li>3. อบรมหัวข้อ Classroom assessment วันเดือนปี : 11 – 12 ก.ค. 55 สถานที่ : ห้อง Main Conference กองบริการ เทคโนโลยีสารสนเทศและการสื่อสาร ผลประเมิน : ผู้ตอบแบบประเมินมีความคิดเห็นต่อ การดำเนินการจัดโครงการในระดับมาก (ค่าเฉลี่ย 4.44)</li> <li>4. อบรมหัวข้อ Multimedia design-using technology in the classroom and beyond วันเดือนปี : 13 ก.ค. 55 และ 16 ก.ค. 55 สถานที่ : ห้อง Main Conference กองบริการ เทคโนโลยีสารสนเทศและการสื่อสาร ผลประเมิน : ผู้ตอบแบบประเมินมีความคิดเห็นต่อ การดำเนินการจัดโครงการในระดับมาก (ค่าเฉลี่ย 4.32)</li> </ol>



ภารกิจ	ผลการดำเนินงาน
<p>2.4 โครงการ/กิจกรรมสนับสนุนการจัด การศึกษา (ต่อ)</p>	<p>5. อบรมหัวข้อ Program evaluation วันเดือนปี : 17 – 18 ก.ค. 55 สถานที่ : ห้อง Main Conference กองบริการ เทคโนโลยีสารสนเทศและการสื่อสาร ผลประเมิน : ผู้ตอบแบบประเมินมีความคิดเห็นต่อ การดำเนินการจัดโครงการในระดับมากที่สุด (ค่าเฉลี่ย 4.54)</p> <p>6. อบรมหัวข้อ Learning from practice: Action research วันเดือนปี : 19 – 20 ก.ค. 55 สถานที่ : ห้อง Main Conference กองบริการ เทคโนโลยีสารสนเทศและการสื่อสาร ผลประเมิน : ผู้ตอบแบบประเมินมีความคิดเห็นต่อ การดำเนินการจัดโครงการในระดับมาก (ค่าเฉลี่ย 4.49)</p>

#### โครงการส่งเสริมนิสิตที่มีผลการเรียนดีเด่น

มหาวิทยาลัยจัดให้มีการมอบรางวัลประกาศเกียรติคุณใน  
ผลสัมฤทธิ์ของคุณภาพบัณฑิตในกลุ่มสาขาต่าง ๆ เพื่อให้เกิด  
แรงบันดาลใจให้นิสิตใฝ่รู้ ใฝ่เรียน ใฝ่พัฒนาตนเองให้เป็น  
บัณฑิตที่มีคุณภาพก โดยได้จัดทำโครงการส่งเสริมนิสิตที่มี  
ผลการเรียนดีเด่น ประจำปี 2554 ดังนี้

1. มอบเหรียญรางวัลเรียนดีประจำปีการศึกษา 2554  
แก่นิสิตที่มีผลการเรียนสองภาคการศึกษาปกติ ไม่น้อยกว่า 30 หน่วยกิต และไม่เคยได้รับระดับชั้น F หรืออักษร U และต้องมีระดับชั้นสะสมเฉลี่ย 3.50 ขึ้นไป จำนวน 1,200 คน
2. มอบเงินรางวัลแก่นิสิตที่มีผลการเรียนสอบได้ระดับ  
ชั้นดีมาก หรือ เกรดเอ ตั้งแต่ 10 รายวิชาขึ้นไป  
โดยมีจำนวนหน่วยกิตรวมกันแล้ว ไม่น้อยกว่า 36  
หน่วยกิต คนละ 5,000 บาท จำนวน 196 คน

ภารกิจ	ผลการดำเนินงาน
<p>3. สนับสนุนการให้บริการวิชาการแก่สังคม</p>	
<p>3.1 การประชุมชี้แจงนโยบายการรับเข้าศึกษาให้กลุ่มเป้าหมายทราบ</p>	<p>จากนโยบายการรับเข้าศึกษา กองบริการการศึกษาจึงได้จัดทำโครงการประชุมชี้แจงเพื่อเตรียมความพร้อมในการจัดสอบคัดเลือกบุคคลเข้าศึกษาในมหาวิทยาลัยนเรศวร ระดับปริญญาตรี ระบบรับตรง (โควตา) ปีการศึกษา 2556 ขึ้น เพื่อเป็นการชี้แจงและทำความเข้าใจให้กับผู้บริหาร และอาจารย์แนะแนวของโรงเรียนต่าง ๆ ในเขต 9 จังหวัดภาคเหนือตอนล่าง ทราบถึงกระบวนการรับสมัคร การจัดสอบ เกณฑ์การสอบและเนื้อหาวิชาของแต่ละหลักสูตรที่มหาวิทยาลัยเปิดสอนในระดับปริญญาตรี</p> <p><b>วันที่จัด</b> 13 กรกฎาคม 2555</p> <p><b>สถานที่</b> โรงละคร อาคารเฉลิมพระเกียรติ 72 พรรษา</p> <p><b>จำนวนผู้เข้าร่วมสัมมนา</b> 694 คน</p> <p><b>ผลการประเมิน</b> จากการสัมมนาดังกล่าวทำให้ผู้เข้าร่วมประชุมมีความรู้ความเข้าใจเกี่ยวกับการสอบระบบรับตรงของมหาวิทยาลัยนเรศวร โดยภาพรวมในระดับมาก (ค่าเฉลี่ย 4.15) โดยเฉพาะเรื่องของความรู้ความเข้าใจเกี่ยวกับวิธีการสมัครสอบฯ ระบบรับตรง (โควตา) มากที่สุด รองลงมา คือ มีความรู้ความเข้าใจเกี่ยวกับขั้นตอนการรับสมัครสอบฯ ระบบรับตรง(โควตา) ตามลำดับ</p>
<p>3.2 การเป็นศูนย์สอบในการจัดสอบ O-NET GAT PAT ของสถาบันทดสอบทางการศึกษาแห่งชาติ (สทศ.)</p>	<p>สรุปจำนวนผู้เข้าสอบ O-NET GAT-PAT ณ สนามสอบมหาวิทยาลัยนเรศวร ดังเอกสารประกอบภารกิจที่ 3.2</p>

## 4. การสนับสนุนด้านการวิจัย

4.1 การทำโครงการวิจัยสถาบันของบุคลากร และการนำผลการวิจัยสู่การวางแผนพัฒนางานที่เกี่ยวข้อง

กองบริการการศึกษา ได้ดำเนินการจัดทำวิจัยสถาบัน เพื่อนำผลการวิจัยมาใช้ให้เกิดผลในทางปฏิบัติ จำนวนทั้งสิ้น 12 โครงการ โดยการสนับสนุนงบประมาณทั้งสิ้น 120,000.- บาท จากกองบริหารงานวิจัย ดังนี้

1. การประเมินการปฏิบัติงานของบุคลากรกองบริการการศึกษา มหาวิทยาลัยนเรศวร ประจำปีงบประมาณ 2554
2. การศึกษาความต้องการการให้บริการอาคารเรียนเฉลิมพระเกียรติ 72 พรรษา บรมราชินีนาถ มหาวิทยาลัยนเรศวร
3. การศึกษาความคิดเห็นของผู้เข้าร่วมงานตลาดนัดหลักสูตรอุดมศึกษา ปี 2554 ที่มีต่อการจัดนิทรรศการตลาดนัดหลักสูตรอุดมศึกษาของมหาวิทยาลัยนเรศวร
4. การศึกษาความพึงพอใจในการบริการ แบบเบ็ดเสร็จจุดเดียว (One-Stop-Service) กองบริการการศึกษา มหาวิทยาลัยนเรศวร
5. การศึกษาความสัมพันธ์ระหว่างผลการเรียนในระดับมัธยมศึกษา ตอนปลาย และผลการเรียนของนิสิตชั้นปีที่ 1 ที่เข้าศึกษาในปีการศึกษา 2553
6. การศึกษาการใช้ระบบบริการการศึกษา ผ่านเครือข่ายอินเทอร์เน็ต มหาวิทยาลัยนเรศวร
7. การศึกษาสภาพปัญหาการใช้ฐานข้อมูลหลักสูตร บนระบบบริการการศึกษาผ่านเครือข่ายอินเทอร์เน็ต มหาวิทยาลัยนเรศวร



ภารกิจ	ผลการดำเนินงาน
4.1 การทำโครงการวิจัยสถาบันของบุคลากร และการนำผลการวิจัยสู่การวางแผนพัฒนางานที่เกี่ยวข้อง (ต่อ)	8. สาเหตุการสละสิทธิ์เข้าศึกษาในมหาวิทยาลัยนเรศวรของนักเรียนที่ผ่านการคัดเลือกด้วยระบบรับตรง (โควตา) ปีการศึกษา 2554
	9. ปัจจัยที่ส่งผลให้นิสิตมหาวิทยาลัยนเรศวรระดับปริญญาตรี ไม่สำเร็จการศึกษาภายในระยะเวลาที่กำหนดตามหลักสูตรตามความคิดเห็นของนิสิตระดับปริญญาตรี ชั้นปีที่ 4 มหาวิทยาลัยนเรศวร
	10. ผลการดำเนินงานและการให้บริการ งานพัฒนาหลักสูตร กองบริการการศึกษา มหาวิทยาลัยนเรศวร
	11. วิเคราะห์สภาพการใช้อาคารเรียนเฉลิมพระเกียรติ 72 พรรษา บรมราชินีนาถ มหาวิทยาลัยนเรศวร ภาคเรียนที่ 1 ปีการศึกษา 2554
	12. ศึกษาความสัมพันธ์ระหว่างผลการเรียนภาษาอังกฤษเฉลี่ย กับคะแนนการทดสอบวัดความรู้ภาษาอังกฤษของสถานพัฒนาวิชาการด้านภาษาในระดับปริญญาตรี มหาวิทยาลัยนเรศวร ประจำปีการศึกษา 2554

## 5. สนับสนุนด้านบริหารจัดการและระบบ

### สารสนเทศ

5.1 ระบบการรับเข้าศึกษา	รายงานสรุปยอดผู้สมัครเข้าศึกษาผ่านระบบรับเข้าศึกษา ในปีการศึกษา 2555 ดังเอกสารประกอบภารกิจที่ 5.1
5.2 การใช้บริการระบบตัดเกรดออนไลน์	สถิติการใช้บริการระบบการตัดเกรดออนไลน์ ในปีการศึกษา 2553 - 2554 ดังเอกสารประกอบภารกิจที่ 5.2
5.3 การใช้บริการระบบประเมินอาจารย์ผู้สอนออนไลน์	สถิติการใช้บริการระบบประเมินอาจารย์ผู้สอนออนไลน์ ปีการศึกษา 2553 - 2554 ดังเอกสารประกอบภารกิจที่ 5.3



ภารกิจ	ผลการดำเนินงาน
5.4 การใช้บริการระบบประเมิน อาจารย์ที่ปรึกษาออนไลน์	สถิติการใช้ระบบประเมินอาจารย์ที่ปรึกษาออนไลน์ ปีการศึกษา 2553 ดังเอกสารประกอบภารกิจที่ 5.4
5.5 ระบบการแจ้งข้อมูลข่าวสาร	สถิติการแจ้งข่าวสารดังเอกสารประกอบภารกิจที่ 5.5





กองบริการการศึกษา มหาวิทยาลัยนครสวรรค์



# ภาคผนวก

รายงานประจำปี กองบริการการศึกษา มหาวิทยาลัยนครสวรรค์  
ปี พ.ศ. 2555





*เอกสารประกอบ*

*ภารกิจที่ 1.1*

เอกสารประกอบภารกิจที่ 1.1

สรุปจำนวนรับนิสิต ระดับปริญญาตรี โครงการพิเศษ, ระบบรับตรง(Quota) และ ระบบกลาง (Admissions)

มหาวิทยาลัยนเรศวร ประจำปีการศึกษา 2555

คณะ/หลักสูตร/สาขาวิชา	เป้าหมาย	โครงการพิเศษ		QUOTA		Admissions		รวม จำนวน รายงานตัว	คิดเป็น ร้อยละ
		ผ่าน สัมภาษณ์	รายงานตัว	ผ่าน สัมภาษณ์	รายงานตัว	ผ่าน สัมภาษณ์	รายงานตัว		
<b>คณะเกษตรศาสตร์ ทรัพยากรธรรมชาติและสิ่งแวดล้อม</b>									
หลักสูตรวิทยาศาสตรบัณฑิต สาขาวิชาวิทยาศาสตร์การเกษตร	80	2	1	44	25	54	52	78	97.50
หลักสูตรวิทยาศาสตรบัณฑิต สาขาวิชาวิทยาศาสตร์และเทคโนโลยีการอาหาร	80	72	59	42	20	0	0	79	98.75
หลักสูตรวิทยาศาสตรบัณฑิต สาขาวิชาภูมิศาสตร์	50	0	0	27	15	33	32	47	94.00
หลักสูตรวิทยาศาสตรบัณฑิต สาขาวิชาวิทยาศาสตร์การประมง	30	0	0	15	11	22	21	32	106.67
หลักสูตรวิทยาศาสตรบัณฑิต สาขาวิชาทรัพยากรธรรมชาติและสิ่งแวดล้อม	40	0	0	17	6	35	31	37	92.50
หลักสูตรวิทยาศาสตรบัณฑิต สาขาวิชาวิทยาศาสตร์และเทคโนโลยีการอาหารสัตว์	40	2	1	18	11	21	20	32	80.00
<b>รวม</b>	<b>320</b>	<b>76</b>	<b>61</b>	<b>163</b>	<b>88</b>	<b>165</b>	<b>156</b>	<b>305</b>	<b>95.31</b>
<b>คณะวิทยาศาสตร์</b>									
หลักสูตรวิทยาศาสตรบัณฑิต สาขาวิชาคณิตศาสตร์	100	6	6	57	28	67	55	89	89.00
หลักสูตรวิทยาศาสตรบัณฑิต สาขาวิชาเคมี	100	9	8	51	23	80	73	104	104.00
หลักสูตรวิทยาศาสตรบัณฑิต สาขาวิชาชีววิทยา	100	5	5	49	20	72	66	91	91.00
หลักสูตรวิทยาศาสตรบัณฑิต สาขาวิชาฟิสิกส์	50	9	7	21	10	34	28	45	90.00



คณะ/หลักสูตร/สาขาวิชา	เป้าหมาย	โครงการพิเศษ		QUOTA		Admissions		รวม จำนวน รายงานตัว	คิดเป็น ร้อยละ
		ผ่าน สัมภาษณ์	รายงานตัว	ผ่าน สัมภาษณ์	รายงานตัว	ผ่าน สัมภาษณ์	รายงานตัว		
หลักสูตรวิทยาศาสตร์บัณฑิต สาขาวิชาฟิสิกส์ประยุกต์	60	0	0	17	9	59	54	63	105.00
หลักสูตรวิทยาศาสตร์บัณฑิต สาขาวิชาวิทยาการคอมพิวเตอร์	80	2	2	50	40	39	36	78	97.50
หลักสูตรวิทยาศาสตร์บัณฑิต สาขาวิชาเทคโนโลยีสารสนเทศ	80	0	0	64	48	38	32	80	100.00
หลักสูตรวิทยาศาสตร์บัณฑิต สาขาวิชาสถิติ	60	0	0	29	17	43	40	57	95.00
<b>รวม</b>	<b>630</b>	<b>31</b>	<b>28</b>	<b>338</b>	<b>195</b>	<b>432</b>	<b>384</b>	<b>607</b>	<b>96.35</b>
<b>คณะวิศวกรรมศาสตร์</b>									
หลักสูตรวิศวกรรมศาสตรบัณฑิต สาขาวิชาวิศวกรรมคอมพิวเตอร์	80	3	3	32	19	63	61	83	103.75
หลักสูตรวิศวกรรมศาสตรบัณฑิต สาขาวิชาวิศวกรรมเครื่องกล	80	4	4	26	16	73	72	92	115.00
หลักสูตรวิศวกรรมศาสตรบัณฑิต สาขาวิชาวิศวกรรมไฟฟ้า	80	4	3	34	21	63	59	83	103.75
หลักสูตรวิศวกรรมศาสตรบัณฑิต สาขาวิชาวิศวกรรมโยธา	80	1	0	34	27	56	54	81	101.25
หลักสูตรวิศวกรรมศาสตรบัณฑิต สาขาวิชาวิศวกรรมอุตสาหการ	80	1	1	44	32	52	52	85	106.25
หลักสูตรวิศวกรรมศาสตรบัณฑิต สาขาวิชาวิศวกรรมวัสดุ	40	1	1	8	7	41	38	46	115.00
หลักสูตรวิศวกรรมศาสตรบัณฑิต สาขาวิชาวิศวกรรมสิ่งแวดล้อม	40	0	0	25	20	25	24	44	110.00
หลักสูตรวิศวกรรมศาสตรบัณฑิต สาขาวิชาวิศวกรรมเคมี	40	3	3	23	14	24	23	40	100.00
<b>รวม</b>	<b>520</b>	<b>17</b>	<b>15</b>	<b>226</b>	<b>156</b>	<b>397</b>	<b>383</b>	<b>554</b>	<b>106.54</b>



คณะ/หลักสูตร/สาขาวิชา	เป้าหมาย	โครงการพิเศษ		QUOTA		Admissions		รวม จำนวน รายงานตัว	คิดเป็น ร้อยละ
		ผ่าน สัมภาษณ์	รายงานตัว	ผ่าน สัมภาษณ์	รายงานตัว	ผ่าน สัมภาษณ์	รายงานตัว		
<b>คณะสถาปัตยกรรมศาสตร์</b>									
หลักสูตรสถาปัตยกรรมศาสตรบัณฑิต	60	21	20	28	17	38	36	73	121.67
หลักสูตรศิลปกรรมศาสตรบัณฑิต สาขาวิชาออกแบบผลิตภัณฑ์ และบรรจุภัณฑ์	40	9	6	26	19	15	14	39	97.50
หลักสูตรศิลปกรรมศาสตรบัณฑิต สาขาวิชาการออกแบบสื่อ นวัตกรรม	40	2	2	29	24	21	20	46	115.00
หลักสูตรศิลปกรรมศาสตรบัณฑิต สาขาวิชาออกแบบทัศนศิลป์	40	5	3	27	18	18	17	38	95.00
<b>รวม</b>	<b>180</b>	<b>37</b>	<b>31</b>	<b>110</b>	<b>78</b>	<b>92</b>	<b>87</b>	<b>196</b>	<b>108.89</b>
<b>คณะทันตแพทยศาสตร์</b>									
หลักสูตรทันตแพทยศาสตรบัณฑิต	40	4	2	10	7	40	38	47	117.50
หลักสูตรทันตแพทยศาสตรบัณฑิต (โครงการผลิตทันตแพทย์เพิ่ม พ.ศ. 2548-2557)	25	0	0	11	10	0	0	10	40.00
<b>รวม</b>	<b>65</b>	<b>4</b>	<b>2</b>	<b>21</b>	<b>17</b>	<b>40</b>	<b>38</b>	<b>57</b>	<b>87.69</b>
<b>คณะพยาบาลศาสตร์</b>									
หลักสูตรพยาบาลศาสตรบัณฑิต	90	9	7	57	33	26	26	66	73.33
<b>รวม</b>	<b>90</b>	<b>9</b>	<b>7</b>	<b>57</b>	<b>33</b>	<b>26</b>	<b>26</b>	<b>66</b>	<b>73.33</b>
<b>คณะแพทยศาสตร์</b>									
หลักสูตรแพทยศาสตรบัณฑิต (โครงการผลิตแพทย์เพิ่มเพื่อชาว ชนบท)	40	4	3	78	77	0	0	80	200.00



คณะ/หลักสูตร/สาขาวิชา	เป้าหมาย	โครงการพิเศษ		QUOTA		Admissions		รวม จำนวน รายงานตัว	คิดเป็น ร้อยละ
		ผ่าน สัมภาษณ์	รายงานตัว	ผ่าน สัมภาษณ์	รายงานตัว	ผ่าน สัมภาษณ์	รายงานตัว		
<b>คณะแพทยศาสตร์ (ต่อ)</b>									
หลักสูตรแพทยศาสตรบัณฑิต (โครงการกระจายแพทย์หนึ่ง อำเภอหนึ่งทุน)	45	27	27	0	0	0	0	27	60.00
หลักสูตรแพทยศาสตรบัณฑิต (โครงการผลิตแพทย์เพิ่มเพื่อชาว ชนบท)รับจาก กสพท	30	0	0	0	0	28	26	26	86.67
หลักสูตรแพทยศาสตรบัณฑิต (โครงการผลิตแพทย์เพิ่มเพื่อชาว ชนบท (แพทย์ 5 ปี)	60	46	46	0	0	0	0	46	76.67
<b>รวม</b>	<b>175</b>	<b>77</b>	<b>76</b>	<b>78</b>	<b>77</b>	<b>28</b>	<b>26</b>	<b>179</b>	<b>102.29</b>
<b>คณะเภสัชศาสตร์</b>									
หลักสูตรเภสัชศาสตรบัณฑิต สาขาวิชาปริบาลเภสัชกรรม	100	4	3	40	30	60	59	92	92.00
หลักสูตรวิทยาศาสตรบัณฑิต สาขาวิชาวิทยาศาสตร์เครื่องสำอาง	40	4	2	16	12	15	15	29	72.50
<b>รวม</b>	<b>140</b>	<b>8</b>	<b>5</b>	<b>56</b>	<b>42</b>	<b>75</b>	<b>74</b>	<b>121</b>	<b>86.43</b>
<b>คณะวิทยาศาสตร์การแพทย์</b>									
หลักสูตรวิทยาศาสตรบัณฑิต สาขาวิชาจุลชีววิทยา	80	0	0	35	26	52	50	76	95.00
หลักสูตรวิทยาศาสตรบัณฑิต สาขาวิชาวิทยาศาสตร์การแพทย์	60	0	0	29	15	34	32	47	78.33
หลักสูตรวิทยาศาสตรบัณฑิต สาขาวิชาวิทยาศาสตร์การแพทย์ (ตรีควบโท)	20	11	8	10	5	0	0	13	65.00
<b>รวม</b>	<b>160</b>	<b>11</b>	<b>8</b>	<b>74</b>	<b>46</b>	<b>86</b>	<b>82</b>	<b>136</b>	<b>85.00</b>



คณะ/หลักสูตร/สาขาวิชา	เป้าหมาย	โครงการพิเศษ		QUOTA		Admissions		รวม จำนวน รายงานตัว	คิดเป็น ร้อยละ
		ผ่าน สัมภาษณ์	รายงานตัว	ผ่าน สัมภาษณ์	รายงานตัว	ผ่าน สัมภาษณ์	รายงานตัว		
<b>คณะสหเวชศาสตร์</b>									
หลักสูตรวิทยาศาสตร์บัณฑิต สาขาวิชากายภาพบำบัด	60	3	2	41	26	21	21	49	81.67
หลักสูตรวิทยาศาสตร์บัณฑิต สาขาวิชาเทคนิคการแพทย์	60	2	1	37	23	30	28	52	86.67
หลักสูตรวิทยาศาสตร์บัณฑิต สาขาวิชาเทคโนโลยีหัวใจและ ทรวงอก	40	0	0	27	18	15	13	31	77.50
หลักสูตรวิทยาศาสตร์บัณฑิต สาขาวิชารังสีเทคนิค	60	1	1	43	33	25	23	57	95.00
หลักสูตรทัศนมาตรศาสตรบัณฑิต	30	4	4	19	15	15	15	34	113.33
<b>รวม</b>	<b>250</b>	<b>10</b>	<b>8</b>	<b>167</b>	<b>115</b>	<b>106</b>	<b>100</b>	<b>223</b>	<b>89.20</b>
<b>คณะสาธารณสุขศาสตร์</b>									
หลักสูตรสาธารณสุขศาสตรบัณฑิต	60	17	17	28	12	20	19	48	80.00
หลักสูตรวิทยาศาสตร์บัณฑิต สาขาวิชาสาธารณสุขศาสตร์ แขนงวิชาอนามัยสิ่งแวดล้อม	30	3	2	19	9	21	20	31	103.33
หลักสูตรวิทยาศาสตร์บัณฑิต สาขาวิชาอาชีวอนามัยและความ ปลอดภัย	40	9	7	23	12	11	9	28	70.00
<b>รวม</b>	<b>130</b>	<b>29</b>	<b>26</b>	<b>70</b>	<b>33</b>	<b>52</b>	<b>48</b>	<b>107</b>	<b>253.33</b>
<b>คณะนิติศาสตร์</b>									
หลักสูตรนิติศาสตรบัณฑิต	200	1	0	110	63	116	113	176	88.00
<b>รวม</b>	<b>200</b>	<b>1</b>	<b>0</b>	<b>110</b>	<b>63</b>	<b>116</b>	<b>113</b>	<b>176</b>	<b>88.00</b>



คณะ/หลักสูตร/สาขาวิชา	เป้าหมาย	โครงการพิเศษ		QUOTA		Admissions		รวม จำนวน รายงานตัว	คิดเป็น ร้อยละ
		ผ่าน สัมภาษณ์	รายงานตัว	ผ่าน สัมภาษณ์	รายงานตัว	ผ่าน สัมภาษณ์	รายงานตัว		
<b>คณะมนุษยศาสตร์</b>									
หลักสูตรศิลปศาสตรบัณฑิต สาขาวิชาพม่าศึกษา	30	1	1	16	14	17	15	30	100.00
หลักสูตรศิลปศาสตรบัณฑิต สาขาวิชาภาษาจีน	60	0	0	40	30	29	25	55	91.67
หลักสูตรศิลปศาสตรบัณฑิต สาขาวิชาภาษาญี่ปุ่น	30	1	1	17	12	15	15	28	93.33
หลักสูตรศิลปศาสตรบัณฑิต สาขาวิชาภาษาไทย	30	3	2	8	7	22	19	28	93.33
หลักสูตรศิลปศาสตรบัณฑิต สาขาวิชาภาษาฝรั่งเศส	40	0	0	21	15	24	22	37	92.50
หลักสูตรศิลปศาสตรบัณฑิต สาขาวิชาภาษาอังกฤษ	60	1	1	18	8	54	53	62	103.33
หลักสูตรศิลปศาสตรบัณฑิต สาขาวิชาภาษาเกาหลี	30	2	1	16	11	19	17	29	96.67
หลักสูตรศิลปศาสตรบัณฑิต สาขาวิชานาฏศิลป์ไทย	30	26	16	0	0	0	0	16	53.33
หลักสูตรศิลปศาสตรบัณฑิต สาขาวิชาดุริยางคศาสตร์ไทย	30	15	12	0	0	0	0	12	40.00
หลักสูตรศิลปศาสตรบัณฑิต สาขาวิชาดุริยางคศาสตร์สากล	30	40	29	0	0	0	0	29	96.67
<b>รวม</b>	<b>370</b>	<b>89</b>	<b>63</b>	<b>136</b>	<b>97</b>	<b>180</b>	<b>166</b>	<b>326</b>	<b>88.11</b>
<b>คณะวิทยาการจัดการและสารสนเทศศาสตร์</b>									
หลักสูตรนิเทศศาสตรบัณฑิต สาขาวิชาการประชาสัมพันธ์	80	2	1	49	36	41	38	75	93.75
หลักสูตรนิเทศศาสตรบัณฑิต สาขาวิชาการสื่อสารมวลชน	40	1	1	23	14	25	25	40	100.00
หลักสูตรนิเทศศาสตรบัณฑิต สาขาวิชาสารสนเทศเพื่อการสื่อสาร	50	0	0	37	29	24	21	50	100.00
หลักสูตรบริหารธุรกิจบัณฑิต สาขาวิชาการท่องเที่ยว	100	4	3	50	34	61	56	93	93.00



คณะ/หลักสูตร/สาขาวิชา	เป้าหมาย	โครงการพิเศษ		QUOTA		Admissions		รวม จำนวน รายงานตัว	คิดเป็น ร้อยละ
		ผ่าน สัมภาษณ์	รายงานตัว	ผ่าน สัมภาษณ์	รายงานตัว	ผ่าน สัมภาษณ์	รายงานตัว		
<b>คณะวิทยาการจัดการและสารสนเทศศาสตร์ (ต่อ)</b>									
หลักสูตรบริหารธุรกิจบัณฑิต สาขาวิชาการจัดการธุรกิจ	100	4	3	55	36	64	59	98	98.00
หลักสูตรบริหารธุรกิจบัณฑิต สาขาวิชาคอมพิวเตอร์ธุรกิจ	60	0	0	38	25	38	37	62	103.33
หลักสูตรบริหารธุรกิจบัณฑิต สาขาวิชาการเงินและการธนาคาร	80	3	3	41	14	63	60	77	96.25
หลักสูตรบัญชีบัณฑิต	100	6	3	37	23	72	68	94	94.00
หลักสูตรเศรษฐศาสตรบัณฑิต	60	4	1	23	10	54	52	63	105.00
<b>รวม</b>	<b>670</b>	<b>24</b>	<b>15</b>	<b>353</b>	<b>221</b>	<b>442</b>	<b>416</b>	<b>652</b>	<b>97.31</b>
<b>คณะศึกษาศาสตร์</b>									
หลักสูตรการศึกษาระดับบัณฑิต สาขาวิชาเทคโนโลยีการศึกษาและคอมพิวเตอร์ศึกษา (หลักสูตร 5 ปี)	40	3	3	24	19	19	17	39	97.50
หลักสูตรการศึกษาระดับบัณฑิต สาขาวิชาการสอนฟิสิกส์ (หลักสูตร 5 ปี)	40	6	5	25	14	21	19	38	95.00
หลักสูตรการศึกษาระดับบัณฑิต สาขาวิชาการสอนเคมี (หลักสูตร 5 ปี)	40	13	5	31	15	22	21	41	102.50
หลักสูตรการศึกษาระดับบัณฑิต สาขาวิชาการสอนชีววิทยา (หลักสูตร 5 ปี)	40	8	3	22	15	21	20	38	95.00
หลักสูตรการศึกษาระดับบัณฑิต สาขาวิชาการสอนคณิตศาสตร์ (หลักสูตร 5 ปี)	40	20	11	26	19	17	17	47	117.50
<b>รวม</b>	<b>200</b>	<b>50</b>	<b>27</b>	<b>128</b>	<b>82</b>	<b>100</b>	<b>94</b>	<b>203</b>	<b>101.50</b>
<b>คณะสังคมศาสตร์</b>									
หลักสูตรรัฐศาสตรบัณฑิต	60	3	0	23	15	44	39	54	90.00
หลักสูตรวิทยาศาสตรบัณฑิต สาขาวิชาจิตวิทยา	50	0	0	24	13	33	31	44	88.00





คณะ/หลักสูตร/สาขาวิชา	เป้าหมาย	โครงการพิเศษ		QUOTA		Admissions		รวม จำนวน รายงานตัว	คิดเป็น ร้อยละ
		ผ่าน สัมภาษณ์	รายงานตัว	ผ่าน สัมภาษณ์	รายงานตัว	ผ่าน สัมภาษณ์	รายงานตัว		
<b>คณะสังคมศาสตร์ (ต่อ)</b>									
หลักสูตรศิลปศาสตรบัณฑิต สาขาวิชาประวัติศาสตร์	160	4	2	82	42	111	99	143	89.38
หลักสูตรศิลปศาสตรบัณฑิต สาขาวิชาพัฒนาสังคม	160	7	3	67	39	122	112	154	96.25
<b>รวม</b>	<b>430</b>	<b>14</b>	<b>5</b>	<b>196</b>	<b>109</b>	<b>310</b>	<b>281</b>	<b>395</b>	<b>91.86</b>
<b>คณะวิทยาลัยนานาชาติ</b>									
หลักสูตรบริหารธุรกิจบัณฑิต สาขาวิชาการจัดการท่องเที่ยว (หลักสูตรนานาชาติ)	50	6	3	24	19	30	28	50	100.00
หลักสูตรบริหารธุรกิจบัณฑิต สาขาวิชาการจัดการทรัพยากร มนุษย์ (หลักสูตรนานาชาติ)	50	7	6	5	2	41	37	45	90.00
หลักสูตรศิลปศาสตรบัณฑิต สาขาวิชาภาษาอังกฤษเพื่อการ สื่อสารธุรกิจ(หลักสูตรนานาชาติ)	50	16	13	25	11	31	29	53	106.00
<b>รวม</b>	<b>150</b>	<b>29</b>	<b>22</b>	<b>54</b>	<b>32</b>	<b>102</b>	<b>94</b>	<b>148</b>	<b>98.67</b>
<b>รวมทั้งสิ้น</b>	<b>4,680</b>	<b>516</b>	<b>399</b>	<b>2,337</b>	<b>1,484</b>	<b>2,749</b>	<b>2,568</b>	<b>4,451</b>	<b>95.11</b>



เอกสารประกอบภารกิจที่ 1.1 (ต่อ)

รายงานสรุปผลการรายงานตัว ในระดับบัณฑิตศึกษา ประจำปีการศึกษา 2555

คณะ	ผ่านสัมภาษณ์	รายงานตัว	
		มา	ไม่มา
<b>ปริญญาบัณฑิตชั้นสูง</b>			
วิทยาลัยเพื่อการค้นคว้าระดับรากฐาน	1	0	1
<b>รวม</b>	<b>1</b>	<b>0</b>	<b>1</b>
<b>ปริญญาโท</b>			
คณะเกษตรศาสตร์ ทรัพยากรธรรมชาติและสิ่งแวดล้อม	35	32	3
คณะวิศวกรรมศาสตร์	44	31	13
คณะวิทยาศาสตร์	75	54	21
คณะสถาปัตยกรรมศาสตร์	15	12	3
วิทยาลัยพลังงานทดแทน	5	3	2
คณะพยาบาลศาสตร์	29	23	6
คณะแพทยศาสตร์	0	0	0
คณะเภสัชศาสตร์	41	39	2
คณะสหเวชศาสตร์	6	5	1
คณะสาธารณสุขศาสตร์	20	20	0
คณะวิทยาศาสตร์การแพทย์	16	14	2
คณะมนุษยศาสตร์	98	86	12
คณะวิทยาการจัดการและสารสนเทศศาสตร์	144	79	65
คณะศึกษาศาสตร์	473	324	149
<b>รวม</b>	<b>1,001</b>	<b>722</b>	<b>279</b>
<b>ปริญญาเอก</b>			
คณะเกษตรศาสตร์ ทรัพยากรธรรมชาติและสิ่งแวดล้อม	4	2	2
คณะวิศวกรรมศาสตร์	4	4	0
คณะวิทยาศาสตร์	15	12	3
คณะสถาปัตยกรรมศาสตร์	5	3	2



ปริญญาเอก (ต่อ)			
วิทยาลัยพลังงานทดแทน	3	2	1
วิทยาลัยเพื่อการค้นคว้าระดับรากฐาน	2	0	2
คณะแพทยศาสตร์	1	1	0
คณะเภสัชศาสตร์	3	1	2
คณะสหเวชศาสตร์	2	2	0
คณะสาธารณสุขศาสตร์	0	0	0
คณะวิทยาศาสตร์การแพทย์	8	7	1
คณะมนุษยศาสตร์	5	4	1
คณะวิทยาการจัดการและสารสนเทศศาสตร์	23	13	10
คณะศึกษาศาสตร์	56	41	15
วิทยาลัยโลจิสติกส์และซัพพลายเชน	13	10	3
<b>รวม</b>	<b>144</b>	<b>102</b>	<b>42</b>
<b>รวมทั้งสิ้น</b>	<b>1,146</b>	<b>824</b>	<b>322</b>

ยอดรายงานตัว ณ วันที่ 2 มิถุนายน 2555  
งานรับเข้าศึกษา / งานทะเบียนนิสิตและประมวลผล





*เอกสารประกอบ*

*ภารกิจที่ 1.2*

เอกสารประกอบภารกิจที่ 1.2  
สถิติการลงทะเบียนของนิสิตมหาวิทยาลัยนเรศวร ปีการศึกษา 2554 ภาคเรียนที่ 2

สถานที่จัดการศึกษา	จำนวนนิสิตทั้งหมด	สถานภาพการลงทะเบียน	
		ลงทะเบียนปกติ	รักษาสภาพ/ลาพัก
กรุงเทพมหานคร	1,417	2	2
เชียงใหม่	4	2	2
แพร่	1	-	1
ตาก	39	39	-
พิษณุโลก	24,185	22,214	1,971
พิจิตร	33	31	2
สุพรรณบุรี	182	180	2
รวม	25,861	23,752	2,109



เอกสารประกอบภารกิจที่ 1.2 (ต่อ)  
สถิติการลงทะเบียนของนิสิตมหาวิทยาลัยนเรศวร ปีการศึกษา 2554 ภาคเรียนที่ 3

สถานที่จัดการศึกษา	จำนวนนิสิตทั้งหมด	สถานภาพการลงทะเบียน	
		ลงทะเบียนปกติ	รักษาสภาพ/ลาพัก
กรุงเทพมหานคร	1,303	1,227	76
เชียงใหม่	1	-	1
แพร่	1	-	1
ตาก	39	39	-
พิษณุโลก	8,991	7,873	1,118
พิจิตร	33	31	2
สุพรรณบุรี	108	97	11
<b>รวม</b>	<b>10,476</b>	<b>9,267</b>	<b>1,209</b>

สถิติการลงทะเบียนของนิสิตมหาวิทยาลัยนเรศวร ปีการศึกษา 2555 ภาคเรียนที่ 1

สถานที่จัดการศึกษา	จำนวนนิสิตทั้งหมด	สถานภาพการลงทะเบียน	
		ลงทะเบียนปกติ	รักษาสภาพ/ลาพัก
กรุงเทพมหานคร	751	662	89
พิษณุโลก	24,469	21,619	2,850
สุพรรณบุรี	21	21	-
<b>รวม</b>	<b>25,241</b>	<b>22,302</b>	<b>2,939</b>





*เอกสารประกอบ*

*ภารกิจที่ 1.3*

เอกสารประกอบการกิจที่ 1.3

สถิติการให้บริการดำเนินงานทะเบียนนิสิตและประมวลผล ประจำปีงบประมาณ 2555 (ตุลาคม 2554 – กันยายน 2555)

ที่	ประเภทของเรื่องที่ให้บริการ	เดือน												รวม
		ตุลาคม 54	พฤศจิกายน 54	ธันวาคม 54	มกราคม 55	กุมภาพันธ์ 55	มีนาคม 55	เมษายน 55	พฤษภาคม 55	มิถุนายน 55	กรกฎาคม 55	สิงหาคม 55	กันยายน 55	
1	เพิกถอน w ภาคต้น หลังกำหนด	3	6	2	2					1			13	27
2	เพิกถอน w ภาคปลาย หลังกำหนด		1	4	13	2								20
3	เพิกถอน w ภาคฤดูร้อน หลังกำหนด								6					6
4	เพิกถอน W (ได้รับการอนุมัติให้เทียบโอนรายวิชา)				1									1
5	Transcript-ก่อนสำเร็จ	286	242	196	397	776	588	120	153	358	210	75	79	3,480
6	Transcript ไทย	4	2	1	3	8	17	21	18	38	25	13	6	156
7	Transcript-หลังสำเร็จ	120	188	214	151	346	1,671	534	1,641	833	328	138	186	6,350
8	คำร้องขอใบรับรอง ไทย	455	246	187	497	1,430	1,182	149	278	363	166	74	57	5,084
9	คำร้องขอใบรับรอง อังกฤษ	24	55	82	83	199	92	12	23	53	64	66	40	793
10	แบบฟอร์มหนังสือรับรองนิสิต	2	2	4	1	6	8	10	5	23	11	6		78
11	หนังสือแปลปริญญาบัตร	7	2	3	11	23	16		6	8	8	5	4	93
12	ใบแทนรับรองคุณวุฒิ	3	4	2	1	4	5	4	7	6	94	2	2	134
13	ใบรับรอง แบบเร่งด่วน						127	88	185	255		46	76	777
14	หนังสือแปลใบรับรองคุณวุฒิ	7	11	8	15	20	22	9	16	29	28	13	9	187
15	Transcript แบบด่วน	3	2			1	64	2	1	4	1			78
16	คำร้องทั่วไป	42	47	48	25	67		46	31	30	16	11	37	400
17	ขอให้คำนวณผลการเรียนรายวิชาที่ไม่เกี่ยวข้อง		16			1								17





ที่	ประเภทของเรื่องที่ให้บริการ	เดือน												รวม
		ตุลาคม 54	พฤศจิกายน 54	ธันวาคม 54	มกราคม 55	กุมภาพันธ์ 55	มีนาคม 55	เมษายน 55	พฤษภาคม 55	มิถุนายน 55	กรกฎาคม 55	สิงหาคม 55	กันยายน 55	
18	ขอไม่คำนวณรายวิชาที่ไม่เกี่ยวข้องเนื่องจากย้ายคณะ/สาขาวิชา	8	19	1	2	9	6	3	6	14	11	1	5	85
19	คำร้องขอเงินคืนเนื่องจากพันสภาพนิสิต	3		1		3	2	5	6	13	3	1	1	38
20	คำร้องขอเงินคืนกรณีพิเศษ	10	7	3	1	2	2		5		30	2		62
21	ขอกลับเข้าศึกษาโดยไม่ผ่านการสอบคัดเลือก	9	3			1	1	9	16	9		1		49
22	ย้ายคณะและย้ายสาขาวิชา	20	8	1		7	15	19	55		3		2	130
23	ขอย้ายสาขาวิชา	6	4	2		4	17	16	31	15	5	2	1	103
24	ขอรายงานตัวเข้าศึกษาต่อล่าช้า								1	2	1			4
25	ขอขยายเวลาศึกษาต่อ	2	1			1	1	1	2	2				10
26	ขอหนังสือส่งตัวกลับต้นสังกัด	1	2	1		1	1	2	12	7			2	29
27	ขอเทียบโอนรายวิชา	27	49	7	15	20	7	7	25	98	17	11	4	287
28	ขอเทียบรายวิชา	82	156	98	83	68	72	49	85	230	78	20	139	1,160
29	ขอโอนย้ายมหาวิทยาลัย	1	2			1			1				1	6
30	ขอส่งผลสอบภาษาอังกฤษ	7	4	2	4	2	15	8	14	37	25	22	39	179
31	ขอเลื่อนรับปริญญาบัตร	4	17	14							2	2	3	42
32	ขอย้ายแผนการเรียน, ภาคการศึกษา, หลักสูตร	2	2	2	3	5	18	3	12	11	12	1	11	82
33	ลาออก-ภาคต้น	5	3			2	2	2	157	87	20		14	292
34	ลาออก-ภาคปลาย	10	11	9	14	19	17	8	9					97
35	ลาออก-ภาคฤดูร้อน					5	10	3	10					28
36	ลาพัก-ภาคต้น	5	1					1	5	19	16	10	38	95



ที่	ประเภทของเรื่องที่ให้บริการ	เดือน												รวม
		ตุลาคม 54	พฤศจิกายน 54	ธันวาคม 54	มกราคม 55	กุมภาพันธ์ 55	มีนาคม 55	เมษายน 55	พฤษภาคม 55	มิถุนายน 55	กรกฎาคม 55	สิงหาคม 55	กันยายน 55	
37	ลาพัก-ภาคปลาย	1	6	13	26	35	2	3	1			1		88
38	ลาพัก-ภาคฤดูร้อน						3	5	27					35
39	ลงข้ามคณะ/ลงทะเบียนข้ามชั้นปี/ข้ามระบบ	1	1											2
40	ลงทะเบียนมากกว่าเกณฑ์	57	177	12	8	90	72	2	85	153	1		18	675
41	ขอลงทะเบียนไม่เป็นไปตามแผนการเรียน								1	4				5
42	ขอลงทะเบียนเรียนควบคู่กับรายวิชาอื่น	61	71	10	18	33	3		1	7	3	2	3	212
43	ขอลงทะเบียนเรียนซ้ำ		1						1	5				7
44	ขอลงทะเบียนเรียนซ้ำหลังปรับ 5 สัปดาห์	2		9	51	16	5		35	8	7	36	15	184
45	ขอลงทะเบียนเรียนร่วมกับภาคปกติ		1				1							2
46	ขอลงทะเบียนเรียนร่วมกับภาคพิเศษ					1								1
47	ขอเปลี่ยนประเภทการลงทะเบียน	1			1	2	4	2		3		1		14
48	ขอชำระค่าลงทะเบียนล่าช้า	6	26	27		3	2			51	2			117
49	ขอลงทะเบียนเพิ่มโดยชำระค่าปรับ	90	47	187	4	94	116	47	1	126	89			801
50	ขอลงทะเบียนสอบประมวลความรู้						1							1
51	ขอยกเลิกการลงทะเบียนเรียนเปลี่ยนเป็นรักษาสภาพนิสิต	1	24	4	1	2	2			8				42
52	ขอยกเลิกการรักษาสภาพ ลงทะเบียนเรียน เนื่องจากสำเร็จการศึกษา	1	3	3			2			1				10
53	ขอยกเลิกการรักษาสภาพและลงทะเบียนเรียน	9	14	2		2	23		3	5	2			60
54	ขอเปลี่ยนชื่อ	7	25	10	12	16	18	3	14	29	10	6	6	156



ที่	ประเภทของเรื่องที่ได้รับบริการ	เดือน											รวม	
		ตุลาคม 54	พฤศจิกายน 54	ธันวาคม 54	มกราคม 55	กุมภาพันธ์ 55	มีนาคม 55	เมษายน 55	พฤษภาคม 55	มิถุนายน 55	กรกฎาคม 55	สิงหาคม 55		กันยายน 55
55	ขอเปลี่ยนนามสกุล		7	6	7	11	7	1	5	11	2	2	4	63
56	ขอแจ้งย้ายที่อยู่				3									3
57	ขอเปลี่ยนชื่อ-นามสกุล	1	8	3	6	3	1	1	7	4		2	1	37
58	ขอเปลี่ยนยศ	3	11	3	14	25	4	3	8	2	5	2	4	84
59	ขอเปลี่ยนคำนำหน้าชื่อ		1			3	1	1	2		2			10
60	ขอคืนสภาพและรักษาสภาพเทอมต้น	17	7	2			1			14	81	13	17	152
61	ขอคืนสภาพและรักษาสภาพเทอมปลาย	15	31	51	37	30	3		5	13				185
62	ขอคืนสภาพและรักษาสภาพเทอมฤดูร้อน	1				23	73	99	53	27	1		1	278
63	ขอคืนสภาพและขอลงทะเบียนเรียนล่าช้า	40	178	232	13	121	143	77	3	152	214			1,173
64	ขอยื่นจบช้ากว่ากำหนด	4	11	22	26	12	75	87	84	19	47	14	12	413
65	ขอเข้ารับปริญญากรณีพิเศษ							1		3	9	4	3	20
66	ขอยกเลิกการสำเร็จการศึกษา					2	2							4
	รวม	1,476	1,763	1,488	1,549	3,557	4,542	1,463	3,158	3,190	1,649	605	853	25,293





*เอกสารประกอบ*

*ภารกิจที่ 2.1*

เอกสารประกอบภารกิจที่ 2.1  
 การบริหารจัดการหลักสูตรของมหาวิทยาลัย ปี พ.ศ. 2555  
 (ระหว่างเดือนมกราคม - กันยายน 2555)

กรรมการวิชาการ ประชุม (จำนวนครั้ง)		สภาวิชาการ ประชุม (จำนวนครั้ง)	
ครั้งที่	วันที่	ครั้งที่	วันที่
1/2555	20 กุมภาพันธ์ 2555	1/2555	17 มกราคม 2555
2/2555	23 เมษายน 2555	2/2555	6 มีนาคม 2555
3/2555	18 มิถุนายน 2555	3/2555	1 พฤษภาคม 2555
4/2555	16 กรกฎาคม 2555	4/2555	5 มิถุนายน 2555
5/2555	20 สิงหาคม 2555	5/2555	10 กรกฎาคม 2555
6/2555	17 กันยายน 2555	6/2555	7 สิงหาคม 2555
7/2555	20 กันยายน 2555	7/2555	4 กันยายน 2555
รวมประชุมวิชาการ 7 ครั้ง		รวมประชุมสภาวิชาการ 7 ครั้ง	



เอกสารประกอบภารกิจที่ 2.1  
การบริหารจัดการหลักสูตรของมหาวิทยาลัย ปี พ.ศ. 2555  
(ระหว่างเดือนมกราคม - กันยายน 2555)

เปิดหลักสูตรใหม่			ปิดหลักสูตร			ปรับแผนการศึกษา				หลักสูตรปรับปรุง			ปรับปรุงรายวิชา ศึกษาทั่วไป	อื่นๆ/การเปิดรายวิชาใหม่/การปรับชื่อหลักสูตร การบรรจุแผนฯ/การปรับปรุงรายวิชาทุกระดับ (จำนวนเรื่อง)
(จำนวน)			(จำนวน)			(จำนวน)				(จำนวน)			(จำนวน)	
ป.ตรี	ป.โท	ป.เอก	ป.ตรี	ป.โท	ป. เอก	ป. บัณฑิต	ป.ตรี	ป.โท	ป. เอก	ป.ตรี	ป.โท	ป.เอก		
1	2	3	2	3	-	1	4	1	-	57	51	30	1	69





*เอกสารประกอบ*

*ภารกิจที่ 2.3*

**เอกสารประกอบภารกิจที่ 2.3**  
**รายละเอียดการใช้ห้องเรียน**  
**ปีการศึกษา 2554 ภาคเรียนปลาย/ภาคเรียนที่ 2**

**1. อาคารเฉลิมพระเกียรติ 72 พรรษา บรมราชินีนาถ(QS)**

1.1. วันจันทร์-วันศุกร์ เวลา 08.00-17.00 น. จัดการเรียนการสอนระดับปริญญาตรี แบบ 2 ภาคการศึกษา (ปกติ) และจัดการเรียนการสอน ระดับปริญญาโท คณะมนุษยศาสตร์ **รวม 352 วิชา** ตามรายวิชา/สังกัดคณะดังนี้

สังกัดคณะ	กลุ่มวิชา	จำนวนรายวิชาที่ใช้ห้องเรียน QS
1. กองการศึกษาทั่วไป	รายวิชาศึกษาทั่วไป	10 วิชา (ระบบเรื่อโยง)
2. คณะวิทยาศาสตร์	วิชาพื้นฐานเฉพาะด้านบางรายวิชา	1 วิชา
3. คณะสังคมศาสตร์	วิชาเฉพาะสาขา	72 วิชา
4. คณะวิทยาการจัดการฯ	วิชาพื้นฐานเฉพาะด้าน/วิชาเฉพาะสาขา	81 วิชา
5. คณะมนุษยศาสตร์	วิชาเฉพาะสาขา	120 วิชา/ป.โท 17 วิชา
6. คณะนิติศาสตร์	วิชาเฉพาะสาขา	17 วิชา
7. คณะสาธารณสุขศาสตร์	วิชาเฉพาะสาขา	31 วิชา
8. คณะศึกษาศาสตร์	วิชาเฉพาะสาขา	2 วิชา
9. คณะเกษตรศาสตร์ฯ	วิชาเฉพาะสาขา	1 วิชา

**หมายเหตุ** ลำดับที่ 8-9 คณะขอความอนุเคราะห์ใช้ห้องเรียน

1.2 วันจันทร์-วันศุกร์ เวลา 17.00-21.00 น. จัดการเรียนการสอนระดับปริญญาตรี แบบ 3 ภาคการศึกษา (พิเศษ) ได้แก่ คณะวิทยาการจัดการและสารสนเทศศาสตร์ 43 วิชา คณะสังคมศาสตร์ 11 วิชา คณะนิติศาสตร์ 5 วิชา และมนุษยศาสตร์ 31 วิชา **รวม 90 วิชา**

1.3 วันเสาร์-อาทิตย์ เวลา 08.00-17.00 น. จัดการเรียนการสอนระดับปริญญาตรี แบบ 3 ภาคการศึกษา (พิเศษ) ได้แก่ คณะนิติศาสตร์ 1 วิชา คณะวิทยาการจัดการและสารสนเทศศาสตร์ 3 วิชา และคณะมนุษยศาสตร์ 3 วิชา โครงการความร่วมมือระหว่างมหาวิทยาลัยนเรศวรกับกองทัพบก 4 วิชา และจัดการเรียนการสอนระดับปริญญาโท ภาคพิเศษ แบบ 3 ภาคการศึกษา คณะสังคมศาสตร์ 3 วิชา และคณะศึกษาศาสตร์ 4 วิชา **รวม 18 วิชา**

1.4 การใช้ห้องเรียนเพิ่มเติม สำหรับการสอนชดเชย การสอบ และกิจกรรมโครงการต่าง ๆ ที่ได้รับการอนุมัติใช้ห้องเรียน ในระหว่างวันที่ 1 ตุลาคม 2554 – 29 กุมภาพันธ์ 2555

1.4.1 การสอบ	9	รายการ
1.4.2 การสอนชดเชย	486	ฉบับ
1.4.3 กิจกรรมหรือโครงการ	13	โครงการ





## 2. อาคารปราบไตรจักร

2.1 วันจันทร์-วันศุกร์ เวลา 08.00-17.00 น. จัดการเรียนการสอนระดับปริญญาตรี แบบ 2 ภาคการศึกษา (ปกติ) รวม 22 วิชา ตามรายวิชาที่สังกัด/คณะดังนี้

สังกัดคณะ	กลุ่มวิชา	จำนวนรายวิชาที่ใช้ห้องเรียน ปราบไตรจักร
1. กองการศึกษาทั่วไป	รายวิชาศึกษาทั่วไป	13 วิชา (ระบบเรื้อโยง)
2. คณะวิทยาการจัดการฯ	วิชาพื้นฐานเฉพาะด้านบางรายวิชา/ วิชาเฉพาะสาขา	1 วิชา 1 วิชา
3. คณะสังคมศาสตร์	วิชาเฉพาะสาขา	4 วิชา
4. คณะสถาปัตยกรรมฯ	วิชาเฉพาะสาขา	3 วิชา

หมายเหตุ ลำดับที่ 4 คณะขอความอนุเคราะห์ใช้ห้องเรียน

2.2 วันจันทร์-วันศุกร์ เวลา 17.00-21.00 น. จัดการเรียนการสอนระดับปริญญาตรี แบบ 3 ภาคการศึกษา (พิเศษ) ได้แก่ คณะวิทยาการจัดการและสารสนเทศศาสตร์ 2 วิชา จัดการเรียนการสอนโดยใช้ห้องคอมพิวเตอร์

2.3 วันเสาร์-อาทิตย์ เวลา 08.00-17.00 น. จัดการเรียนการสอนระดับปริญญาโท แบบ 3 ภาคการศึกษา (พิเศษ) ได้แก่ คณะศึกษาศาสตร์ 1 วิชา จัดการเรียนการสอนโดยใช้ห้องคอมพิวเตอร์

2.4 การใช้ห้องเรียนเพิ่มเติม สำหรับการสอนชดเชย การสอบ และกิจกรรมโครงการต่าง ๆ ที่ได้รับ การอนุมัติใช้ห้องเรียน ในระหว่างวันที่ 1 ตุลาคม 2554 - 29 กุมภาพันธ์ 2555

2.4.1 การสอบ	3	รายการ
2.4.2 การสอนชดเชย	51	ฉบับ
2.4.3 กิจกรรมหรือโครงการ	6	โครงการ

\*\*\*\*\*

**เอกสารประกอบภารกิจที่ 2.3 (ต่อ)**  
**รายละเอียดการใช้ห้องเรียน**  
**ปีการศึกษา 2554 ภาคเรียนฤดูร้อน /ภาคเรียนที่ 3**

**1. อาคารเฉลิมพระเกียรติ 72 พรรษา บรมราชินีนาถ(QS)**

1.1 วันจันทร์-วันศุกร์ เวลา 08.00-17.00 น. จัดการเรียนการสอนระดับปริญญาตรี แบบ 2 ภาคการศึกษา (ปกติ) และจัดการเรียนการสอน ระดับปริญญาโท (ครู-อาจารย์ประจำการ) **รวม 55 วิชา** ตามรายวิชาที่สังกัด/คณะ ดังนี้

สังกัดคณะ	กลุ่มวิชา	จำนวนรายวิชาที่ใช้ห้องเรียน QS
1. กองการศึกษาทั่วไป	รายวิชาศึกษาทั่วไป	4 วิชา
2. คณะมนุษยศาสตร์	วิชาเฉพาะสาขา	12 วิชา
	ระดับปริญญาโท ครู-อาจารย์ประจำการ	26 วิชา
3. คณะสังคมศาสตร์	วิชาเฉพาะสาขา	4 วิชา
4. คณะวิทยาการจัดการฯ	วิชาพื้นฐานเฉพาะด้าน,วิชาเฉพาะสาขา	5 วิชา
5. คณะศึกษาศาสตร์	วิชาเฉพาะสาขา	4 วิชา

**หมายเหตุ** ลำดับที่ 5 คณะขอความอนุเคราะห์ใช้ห้องเรียน

1.2 วันจันทร์-วันศุกร์ เวลา 17.00-21.00 น. จัดการเรียนการสอนระดับปริญญาตรี แบบ 3 ภาคการศึกษา (พิเศษ) ได้แก่ คณะวิทยาการจัดการและสารสนเทศศาสตร์ 28 วิชา คณะสังคมศาสตร์ 8 วิชา คณะนิติศาสตร์ 1 วิชา และมนุษยศาสตร์ 25 วิชา **รวม 62 วิชา**

1.3 วันเสาร์-อาทิตย์ เวลา 08.00-17.00 น. จัดการเรียนการสอนระดับปริญญาตรี แบบ 3 ภาคการศึกษา (พิเศษ) ได้แก่ คณะวิทยาการจัดการและสารสนเทศศาสตร์ 4 วิชา คณะมนุษยศาสตร์ 3 วิชา และสังคมศาสตร์ 1 วิชา โครงการความร่วมมือระหว่างมหาวิทยาลัยนเรศวรกับกองทัพบก 4 วิชา และระดับปริญญาโท แบบ 3 ภาคการศึกษา (พิเศษ) รปม.คณะสังคมศาสตร์ 3 วิชา และคณะศึกษาศาสตร์ 6 วิชา **รวม 21 วิชา**

1.4 การใช้ห้องเรียนเพิ่มเติม สำหรับการสอนชดเชย การสอบ และกิจกรรมโครงการต่าง ๆ ที่ได้รับการอนุมัติใช้ห้องเรียน ในระหว่างวันที่ 1 มีนาคม 2555 – 31 พฤษภาคม 2555

1.4.1 การสอบ	6	รายการ
1.4.2 การสอนชดเชย	128	ฉบับ
1.4.3 กิจกรรมหรือโครงการ	19	โครงการ

## 2. อาคารปราบไตรจักร

2.1 วันจันทร์-วันศุกร์ เวลา 08.00-17.00 น. จัดการเรียนการสอนระดับปริญญาตรี แบบ 2 ภาคการศึกษา (ปกติ) ได้แก่ คณะศึกษาศาสตร์ จำนวน 1 วิชา โดยคณะได้ขอความอนุเคราะห์ใช้ห้องคอมพิวเตอร์

2.2 วันจันทร์-วันศุกร์ เวลา 17.00-21.00 น. จัดการเรียนการสอนระดับปริญญาตรี แบบ 3 ภาคการศึกษา (พิเศษ) ได้แก่ คณะวิทยาการจัดการและสารสนเทศศาสตร์ 5 วิชา จัดการเรียนการสอนโดยใช้ห้องคอมพิวเตอร์

2.3 วันเสาร์-อาทิตย์ เวลา 08.00-17.00 น. จัดการเรียนการสอนระดับปริญญาโท แบบ 3 ภาคการศึกษา (พิเศษ) ได้แก่ คณะมนุษยศาสตร์ 2 วิชา จัดการเรียนการสอนโดยใช้ห้องคอมพิวเตอร์

2.4 การใช้ห้องเรียนเพิ่มเติม สำหรับการสอนชดเชย การสอบ และกิจกรรมโครงการต่าง ๆ ที่ได้รับการอนุมัติใช้ห้องเรียน ในระหว่างวันที่ 1 มีนาคม 2555 – 31 พฤษภาคม 2555

2.4.1 การสอบ	3	รายการ
2.4.2 การสอนชดเชย	14	ฉบับ
2.4.3 กิจกรรมหรือโครงการ	9	โครงการ

\*\*\*\*\*



**เอกสารประกอบภารกิจที่ 2.3(ต่อ)**  
**รายละเอียดการใช้ห้องเรียน**  
**ปีการศึกษา 2555 ภาคเรียนต้น/ภาคเรียนที่ 1**

**1. อาคารเฉลิมพระเกียรติ 72 พรรษา บรมราชินีนาถ(QS)**

1.1 วันจันทร์-วันศุกร์ เวลา 08.00-17.00 น. จัดการเรียนการสอนระดับปริญญาตรี แบบ 2 ภาคการศึกษา (ปกติ) และจัดการเรียนการสอน ระดับปริญญาโท คณะมนุษยศาสตร์ **รวม 421 วิชา** ตามรายวิชา/สังกัดคณะดังนี้

สังกัดคณะ	กลุ่มวิชา	จำนวนรายวิชาที่ใช้ห้องเรียน QS
1. กองการศึกษาทั่วไป	รายวิชาศึกษาทั่วไป	12 วิชา (ระบบเรื่อโยง)
2. คณะวิทยาศาสตร์	วิชาพื้นฐานเฉพาะด้านบางรายวิชา	1 วิชา
3. คณะสังคมศาสตร์	วิชาพื้นฐานเฉพาะด้านบางรายวิชา	2 วิชา
	วิชาเฉพาะสาขา	74 วิชา
4. คณะวิทยาการจัดการฯ	วิชาพื้นฐานเฉพาะด้าน, วิชาเฉพาะสาขา	114 วิชา
5. คณะมนุษยศาสตร์	วิชาเฉพาะสาขา	163 วิชา/ป.โท 6 วิชา
6. คณะนิติศาสตร์	วิชาเฉพาะสาขา	11 วิชา
7. คณะสาธารณสุขศาสตร์	วิชาเฉพาะสาขา	33 วิชา
8. คณะศึกษาศาสตร์	วิชาเฉพาะสาขา	1 วิชา
9. คณะสถาปัตยกรรมฯ	วิชาเฉพาะสาขา	1 วิชา
10. คณะเกษตรศาสตร์ฯ	วิชาเฉพาะสาขา	3 วิชา

**หมายเหตุ** ลำดับที่ 8-10 คณะขอความอนุเคราะห์ใช้ห้องเรียน

1.2 วันจันทร์-วันศุกร์ เวลา 17.00-21.00 น. จัดการเรียนการสอนระดับปริญญาตรี แบบ 3 ภาคการศึกษา (พิเศษ) ได้แก่ คณะวิทยาการจัดการและสารสนเทศศาสตร์ 26 วิชา คณะสังคมศาสตร์ 10 วิชา คณะนิติศาสตร์ 1 วิชา และคณะมนุษยศาสตร์ 5 วิชา **รวม 42 วิชา**

1.3 วันเสาร์-อาทิตย์ เวลา 08.00-17.00 น. จัดการเรียนการสอนระดับปริญญาตรี แบบ 3 ภาคการศึกษา ได้แก่ คณะนิติศาสตร์ 1 วิชา คณะวิทยาการจัดการและสารสนเทศศาสตร์ 4 วิชา โครงการความร่วมมือระหว่าง มหาวิทยาลัยนเรศวรกับกองทัพบก 8 วิชา และระดับปริญญาโท ภาคพิเศษ แบบ 3 ภาคการศึกษา รม.คณะสังคมศาสตร์ 2 วิชา และคณะศึกษาศาสตร์ 9 วิชา **รวม 24 วิชา**

1.4 การใช้ห้องเรียนเพิ่มเติม สำหรับการสอนชดเชย การสอบ และกิจกรรมโครงการต่าง ๆ ที่ได้รับการอนุมัติใช้ห้องเรียน ในระหว่างวันที่ 1 มิถุนายน 2555 - 30 กันยายน 2555

2.4.1 การสอบ	5	รายการ
2.4.2 การสอนชดเชย	267	ฉบับ
2.4.3 กิจกรรม หรือโครงการ	21	โครงการ



## 2. อาคารปราบไตรจักร

2.1 วันจันทร์-วันศุกร์ เวลา 08.00-17.00 น. จัดการเรียนการสอนระดับปริญญาตรี แบบ 2 ภาคการศึกษา (ปกติ) รวม 37 วิชา ตามรายวิชาที่สังกัด/คณะดังนี้

สังกัดคณะ	กลุ่มวิชา	จำนวนรายวิชาที่ใช้ห้องเรียนปราบไตรจักร
1. กองการศึกษาทั่วไป	รายวิชาศึกษาทั่วไป	6 วิชา (ระบบเรื่อโยง)
2. คณะวิทยาการจัดการฯ	วิชาพื้นฐานเฉพาะด้านบางรายวิชา/ วิชาเฉพาะสาขา	2 วิชา 6 วิชา
3. คณะสังคมศาสตร์	วิชาเฉพาะสาขา	17 วิชา
4. คณะมนุษยศาสตร์	วิชาเฉพาะสาขา	2 วิชา
5. คณะสถาปัตยกรรมฯ	วิชาเฉพาะสาขา	1 วิชา
6. คณะสหเวชศาสตร์	วิชาเฉพาะสาขา	2 วิชา
7. คณะแพทยศาสตร์	วิชาเฉพาะสาขา	1 วิชา

หมายเหตุ ลำดับที่ 5-7 คณะขอความอนุเคราะห์ใช้ห้องเรียน

2.2 วันจันทร์-วันศุกร์ เวลา 17.00-21.00 น. จัดการเรียนการสอนระดับปริญญาตรี แบบ 3 ภาคการศึกษา (พิเศษ) ได้แก่ คณะวิทยาการจัดการและสารสนเทศศาสตร์ 3 วิชา และคณะสังคมศาสตร์ 1 วิชา รวม 4 วิชา

2.3. วันเสาร์-อาทิตย์ เวลา 08.00-17.00 น. จัดการเรียนการสอนระดับปริญญาโท แบบ 3 ภาคการศึกษา (พิเศษ) ได้แก่ คณะมนุษยศาสตร์ 1 วิชา จัดการเรียนการสอนโดยใช้ห้องคอมพิวเตอร์

2.4. การใช้ห้องเรียนเพิ่มเติม สำหรับการสอนชดเชย การสอบ และกิจกรรมโครงการต่าง ๆ ที่ได้รับการอนุมัติใช้ห้องเรียน ในระหว่างวันที่ 1 มิถุนายน 2555 - 30 กันยายน 2555

2.4.1 การสอบ	13	รายการ
2.4.2 การสอนชดเชย	27	ฉบับ
2.4.3 กิจกรรม หรือโครงการ	27	โครงการ

\*\*\*\*\*



*เอกสารประกอบ*

*ภารกิจที่ 3.2*

เอกสารประกอบภารกิจที่ 3.2  
สรุปจำนวน O-NET ประจำปีการศึกษา 2554 ( 18-19 กุมภาพันธ์ 2555)

ลำดับ	จังหวัด	สนามสอบ	จำนวนผู้เข้าสอบ	จำนวนผู้เข้าสอบ 6 วิชา	จำนวนห้องสอบ
1	กำแพงเพชร	กำแพงเพชรพิทยาคม	1,162	6,972	39
2		วัชรวิทยา	964	5,784	32
3		คลองลานวิทยา	394	2,364	13
4		คลองขลุงราษฎร์ รังสรรค์	992	5,952	33
5	ชัยนาท	ชัยนาทพิทยาคม	1,317	7,902	44
6	ตาก	ตากพิทยาคม	1,512	9,072	51
7		สรรพยาพิทยาคม	1,412	8,472	47
8		อุ้มผางพิทยาคม	206	1,236	7
9	นครสวรรค์	นครสวรรค์	1,693	10,158	57
10		สตรีนครสวรรค์	1,440	8,640	48
11		ลาดยาวพิทยาคม	603	3,618	20
12		ตากลีประชาสรรค์	774	4,644	26
13		ไพศาลีพิทยา	753	4,518	25
14	พิจิตร	พิจิตรพิทยาคม	1,626	9,756	54
15		ตะพานหิน	685	4,110	23
16		บางมูลนากภูมิพิทยาคม	675	4,050	23
17	พิษณุโลก	วังทองพิทยาคม	658	3,948	22
18		นครไทย	977	5,862	33
19		มหาวิทยาลัยนเรศวร	3,674	22,044	123
20	เพชรบูรณ์	เพชรพิทยาคม	881	5,286	30
21		วิทยานุกูลนารี	1,204	7,224	40
22		หล่มสักพิทยาคม	2,160	12,960	72
23		นิยมศิลป์อนุสรณ์	754	4,524	25
24		หนองไผ่	989	5,934	33



ลำดับ	จังหวัด	สนามสอบ	จำนวนผู้เข้าสอบ	จำนวนผู้เข้าสอบ 6 วิชา	จำนวนห้องสอบ
25	สุโขทัย	สุโขทัยวิทยาคม	1,521	9,126	51
26		สวรรคค่อนันต์วิทยา	1,927	11,562	65
27	อุตรดิตถ์	อุตรดิตถ์ครุณี	1,803	10,818	60
28		น้ำปาดชนูปถัมภ์	427	2,562	15
29	อุทัยธานี	หนองฉางวิทยา	1,144	6,864	38
30		อุทัยวิทยาคม	540	3,240	18
รวม			34,867	209,202	1,167





เอกสารประกอบภารกิจที่ 3.2 (ต่อ)

ศูนย์สอบมหาวิทยาลัยนเรศวร

จังหวัด/โรงเรียนสนามสอบ GAT/PAT ครั้งที่ 1/2555 (ตุลาคม 2555) วันที่ 6-9 ตุลาคม 2555

ประจำปีการศึกษา 2556 จำนวน 19 สนามสอบ

ลำดับ	จังหวัด	สนามสอบ	จำนวนห้องสอบ	จำนวนผู้เข้าสอบ
1	พิษณุโลก	มหาวิทยาลัยนเรศวร	553	16,541
2	กำแพงเพชร	โรงเรียนกำแพงเพชรพิทยาคม	197	5,888
3		โรงเรียนวัชรวิทยา	76	17,961
4	ตาก	โรงเรียนตากพิทยาคม	149	4,383
5		โรงเรียนสรรพพิทยาคม	147	4,330
6	นครสวรรค์	โรงเรียนนครสวรรค์	320	10,120
7		โรงเรียนนวมินทราชูทิศ มัชฌิม	52	1,507
8		โรงเรียนสวนกุหลาบฯ	109	3,259
9		โรงเรียนตากลีประชาสรรค์	58	1,733
10	เพชรบูรณ์	โรงเรียนวิทยานุกูลนารี	266	7,952
11		โรงเรียนเพชรพิทยาคม	133	3,904
12		โรงเรียนหล่มสักพิทยาคม	163	4,818
13	สุโขทัย	โรงเรียนสุโขทัยพิทยาคม	180	5,306
14		โรงเรียนสวรรคค่อนันต์วิทยา	110	3,275
15	พิจิตร	โรงเรียนพิจิตรพิทยาคม	165	4,901
16		โรงเรียนตะพานหิน	109	3,232
17	อุตรดิตถ์	โรงเรียนอุตรดิตถ์ดรุณี	215	6,380
18	อุทัยธานี	โรงเรียนอุทัยพิทยาคม	155	4,539
19	ชัยนาท	โรงเรียนชัยนาทพิทยาคม	112	3,316



เอกสารประกอบภารกิจที่ 3.2 (ต่อ)  
 สรุปรูป จำนวนผู้เข้าสอบ GAT/PAT ครั้งที่ 2/2555 วันที่ 3-6 มีนาคม 2555  
 ศูนย์สอบ มหาวิทยาลัยนเรศวร

ลำดับ	จังหวัด	สถานที่สอบ	จำนวนห้องสอบ	จำนวนผู้เข้าสอบ
			ทุกรายวิชา	ทุกรายวิชา
1	กำแพงเพชร	กำแพงเพชรพิทยาคม	117	3,340
2	ชัยนาท	ชัยนาทพิทยาคม	52	1,373
3	ตาก	ตากพิทยาคม	104	3,028
4	นครสวรรค์	นครสวรรค์	208	6,103
5	พิจิตร	พิจิตรพิทยาคม	104	2,976
6	พิษณุโลก	มหาวิทยาลัยนเรศวร	331	9,785
7	เพชรบูรณ์	วิทยานุกูลนารี	203	5,928
8	สุโขทัย	สุโขทัยพิทยาคม	109	3,097
9	อุตรดิตถ์	อุตรดิตถ์ตรุณี	105	2,963
10	อุทัยธานี	อุทัยพิทยาคม	51	1,325
		<b>รวม</b>	<b>1,384</b>	<b>39,918</b>



*เอกสารประกอบ*

*ภารกิจที่ 5.1*

เอกสารประกอบภารกิจที่ 5.1

สรุปจำนวนผู้สมัครสอบคัดเลือกนักเรียนเพื่อเข้าศึกษาในมหาวิทยาลัยนเรศวร ระดับปริญญาตรี  
ระบบปรับตรง (โควตา) ผ่านระบบเครือข่ายอินเทอร์เน็ต ประจำปีภาคศึกษา 2555

ภาค	รหัสจังหวัด	ชื่อจังหวัด	จำนวนนักเรียน	จำนวนผู้สมัคร
เหนือบน	50	เชียงใหม่	9,894	892
	51	ลำพูน	2,524	473
	52	ลำปาง	4,324	967
	54	แพร่	3,184	1,007
	55	น่าน	4,079	1,048
	56	พะเยา	3,632	834
	57	เชียงราย	7,735	860
	58	แม่ฮ่องสอน	1,103	93
รวมเหนือบน			<b>36,475</b>	<b>6,174</b>
เหนือล่าง	53	อุตรดิตถ์	2,240	989
	60	นครสวรรค์	5,161	2,317
	61	อุทัยธานี	1,691	690
	62	กำแพงเพชร	3,601	1,375
	63	ตาก	3,152	1,092
	64	สุโขทัย	3,540	1,401
	65	พิษณุโลก	5,460	3,074
	66	พิจิตร	2,895	1,288
67	เพชรบูรณ์	6,174	2,436	
รวมเหนือล่าง			<b>33,914</b>	<b>14,662</b>
รวมทั้งหมด			<b>70,389</b>	<b>20,836</b>





*เอกสารประกอบ*

*ภารกิจที่ 5.2*

เอกสารประกอบภารกิจที่ 5.2  
 สถิติการใช้ระบบตัดเกรดออนไลน์ ปีการศึกษา 2554 ภาคเรียนที่ 2 - 3  
 และปีการศึกษา 2555 ภาคเรียนที่ 1

คณะ	ปีการศึกษา	ภาคการศึกษา	จำนวนรายวิชาที่เปิดสอน	จำนวนรายวิชาที่ระบบในการตัดเกรด	คิดเป็นร้อยละ
วิทยาลัยพลังงานทดแทน	2554	2	18	18	100
	2554	3	7	7	100
	2555	1	17	10	58.82
กองการศึกษาทั่วไป	2554	2	35	35	100
	2554	3	15	14	93.33
	2555	1	25	21	84
วิทยาลัยโลจิสติกส์และโซ่อุปทาน	2555	1	4	0	0
วิทยาลัยเพื่อการค้นคว้าระดับรากฐาน	2555	1	6	6	100
วิทยาลัยนานาชาติ	2554	2	59	58	98.31
	2554	3	25	20	80
	2555	1	81	70	86.42
คณะเกษตรศาสตร์ ทรัพยากรธรรมชาติและ สิ่งแวดล้อม	2554	2	172	160	93.02
	2554	3	18	16	88.89
	2555	1	225	150	66.67
คณะเภสัชศาสตร์	2554	2	77	44	57.14
	2554	3	7	3	42.86
	2555	1	96	41	42.71
คณะวิทยาศาสตร์	2554	2	269	237	88.1
	2554	3	65	57	87.69
	2555	1	297	235	79.12
คณะวิศวกรรมศาสตร์	2554	2	192	73	38.02
	2554	3	38	14	36.84
	2555	1	200	33	16.5



คณะ	ปี การศึกษา	ภาค การศึกษา	จำนวน รายวิชาที่เปิด สอน	จำนวนรายวิชา ที่ระบบในการ ตัดเกรด	คิดเป็นร้อย ละ
คณะศึกษาศาสตร์	2554	2	117	95	81.2
	2554	3	85	80	94.12
	2555	1	137	77	56.2
คณะแพทยศาสตร์	2554	2	31	5	16.13
	2554	3	6	1	16.67
	2555	1	84	2	2.38
คณะสาธารณสุขศาสตร์	2554	2	62	57	91.94
	2554	3	21	21	100
	2555	1	55	43	78.18
คณะวิทยาศาสตร์การแพทย์	2554	2	84	26	30.95
	2554	3	1	0	0
	2555	1	95	20	21.05
คณะพยาบาลศาสตร์	2554	2	27	6	22.22
	2554	3	5	0	0
	2555	1	41	7	17.07
คณะทันตแพทยศาสตร์	2554	2	25	14	56
	2555	1	62	16	25.81
คณะสหเวชศาสตร์	2554	2	55	54	98.18
	2554	3	2	2	100
	2555	1	80	75	93.75
คณะสถาปัตยกรรมศาสตร์	2554	2	81	55	67.9
	2554	3	4	2	50
	2555	1	105	45	42.86
คณะนิติศาสตร์	2554	2	35	35	100
	2554	3	15	15	100
	2555	1	28	27	96.43
คณะมนุษยศาสตร์	2554	2	252	238	94.44
	2554	3	113	106	93.81
	2555	1	291	239	82.13



คณะ	ปี การศึกษา	ภาค การศึกษา	จำนวน รายวิชาที่เปิด สอน	จำนวนรายวิชา ที่ระบบในการ ตัดเกรด	คิดเป็นร้อย ละ
คณะบริหารธุรกิจ เศรษฐศาสตร์และการ สื่อสาร	2554	2	226	207	91.59
	2554	3	110	98	89.09
	2555	1	220	142	64.55
คณะสังคมศาสตร์	2554	2	122	90	73.77
	2554	3	45	35	77.78
	2555	1	135	79	58.52







*เอกสารประกอบ*

*ภารกิจที่ 5.3*

เอกสารประกอบภารกิจที่ 5.3

สถิติการใช้ระบบการประเมินอาจารย์ผู้สอนออนไลน์ ปีการศึกษา 2554 ภาคเรียนที่ 2 – 3 และปีการศึกษา 2555 ภาคเรียนที่ 1

คณะ	ปีการศึกษา	ภาคการศึกษา	ระดับ	จำนวนรายวิชาที่เปิดสอน	จำนวนนิสิตตอบแบบประเมิน
กองศึกษาทั่วไป	2554	2	ปริญญาตรี แบบ 2 ภาคการศึกษา (ปกติ)	35	25609
คณะเกษตรศาสตร์ ทรัพยากรธรรมชาติและสิ่งแวดล้อม	2554	2	ปริญญาตรี แบบ 2 ภาคการศึกษา (ปกติ)	2	2
คณะเภสัชศาสตร์	2554	2	ปริญญาตรี แบบ 2 ภาคการศึกษา (ปกติ)	30	1754
คณะวิทยาศาสตร์	2554	2	ปริญญาตรี แบบ 2 ภาคการศึกษา (ปกติ)	148	5459
	2554	2	ปริญญาตรี แบบ 2 ภาคการศึกษา (ปกติ)	148	222
	2554	2	ปริญญาตรี แบบ 3 ภาคการศึกษา (พิเศษ)	11	98
	2554	2	ปริญญาตรี แบบ 3 ภาคการศึกษา (พิเศษ)	11	82
	2554	2	ปริญญาโท แบบ 2 ภาคการศึกษา (ปกติ)	18	35
	2554	2	ปริญญาโท แบบ 3 ภาคการศึกษา (พิเศษ)	10	189
	2554	2	ปริญญาโท แบบ 3 ภาคการศึกษา (พิเศษ)	10	133
	2554	2	ปริญญาเอก แบบ 2 ภาคการศึกษา (ปกติ)	5	7
คณะวิศวกรรมศาสตร์	2554	2	ปริญญาตรี แบบ 2 ภาคการศึกษา (ปกติ)	119	1953
คณะสาธารณสุขศาสตร์	2554	2	ปริญญาตรี แบบ 2 ภาคการศึกษา (ปกติ)	35	700
	2554	2	ปริญญาตรี แบบ 3 ภาคการศึกษา (ต่อเนื่อง)	2	13
	2554	2	ปริญญาตรี แบบ 3 ภาคการศึกษา (ต่อเนื่อง)	2	32



คณะ	ปีการศึกษา	ภาคการศึกษา	ระดับ	จำนวนรายวิชาที่เปิดสอน	จำนวนนิสิตตอบแบบประเมิน
คณะวิทยาศาสตร์การแพทย์	2554	2	ปริญญาตรี แบบ 2 ภาคการศึกษา (ปกติ)	35	2392
คณะทันตแพทยศาสตร์	2554	2	ปริญญาตรี แบบ 2 ภาคการศึกษา (ปกติ)	19	3071
คณะสหเวชศาสตร์	2554	2	ปริญญาตรี แบบ 2 ภาคการศึกษา (ปกติ)	36	2338
	2554	2	ปริญญาโท แบบ 2 ภาคการศึกษา (ปกติ)	4	17
คณะสถาปัตยกรรมศาสตร์	2554	2	ปริญญาตรี แบบ 2 ภาคการศึกษา (ปกติ)	63	3785
	2554	2	ปริญญาโท แบบ 2 ภาคการศึกษา (ปกติ)	4	5
คณะบริหารธุรกิจ เศรษฐศาสตร์และการสื่อสาร	2554	2	ปริญญาตรี แบบ 2 ภาคการศึกษา (ปกติ)	86	2128
	2554	2	ปริญญาตรี แบบ 3 ภาคการศึกษา (พิเศษ)	43	829
คณะวิทยาศาสตร์	2554	3	ปริญญาตรี แบบ 2 ภาคการศึกษา (ปกติ)	16	5459
	2554	3	ปริญญาตรี แบบ 2 ภาคการศึกษา (ปกติ)	16	222
	2554	3	ปริญญาตรี แบบ 3 ภาคการศึกษา (พิเศษ)	11	98
	2554	3	ปริญญาตรี แบบ 3 ภาคการศึกษา (พิเศษ)	11	82
	2554	3	ปริญญาโท แบบ 1 ภาคการศึกษา (ปกติ)	6	19
	2554	3	ปริญญาโท แบบ 3 ภาคการศึกษา (พิเศษ)	7	133
	2554	3	ปริญญาโท แบบ 3 ภาคการศึกษา (พิเศษ)	7	189
คณะสาธารณสุขศาสตร์	2554	3	ปริญญาตรี แบบ 3 ภาคการศึกษา (ต่อเนื่อง)	4	32
	2554	3	ปริญญาตรี แบบ 3 ภาคการศึกษา (ต่อเนื่อง)	4	13
คณะพยาบาลศาสตร์	2554	3	ปริญญาตรี แบบ 2 ภาคการศึกษา (ปกติ)	2	2
กองการศึกษาทั่วไป	2555	1	ปริญญาตรี แบบ 2 ภาคการศึกษา (ปกติ)	23	5317



คณะ	ปีการศึกษา	ภาคการศึกษา	ระดับ	จำนวนรายวิชาที่เปิดสอน	จำนวนนิสิตตอบแบบประเมิน
คณะเภสัชศาสตร์	2555	1	ปริญญาตรี แบบ 2 ภาคการศึกษา (ปกติ)	25	498
	2555	1	ปริญญาโท แบบ 2 ภาคการศึกษา (ปกติ)	3	13
คณะวิทยาศาสตร์	2555	1	ปริญญาตรี แบบ 2 ภาคการศึกษา (ปกติ)	161	7719
	2555	1	ปริญญาตรี แบบ 3 ภาคการศึกษา (พิเศษ)	7	37
	2555	1	ปริญญาโท แบบ 2 ภาคการศึกษา (ปกติ)	45	192
	2555	1	ปริญญาโท แบบ 2 ภาคการศึกษา (พิเศษ)	8	16
	2555	1	ปริญญาโท แบบ 3 ภาคการศึกษา (พิเศษ)	6	96
	2555	1	ปริญญาเอก แบบ 2 ภาคการศึกษา (ปกติ)	14	27
คณะวิศวกรรมศาสตร์	2555	1	ปริญญาตรี แบบ 2 ภาคการศึกษา (ปกติ)	126	1281
	2555	1	ปริญญาตรี แบบ 2 ภาคการศึกษา (พิเศษ)	12	98
	2555	1	ปริญญาโท แบบ 2 ภาคการศึกษา (ปกติ)	3	2
	2555	1	ปริญญาโท แบบ 3 ภาคการศึกษา (พิเศษ)	1	3
คณะสาธารณสุขศาสตร์	2555	1	ปริญญาตรี แบบ 2 ภาคการศึกษา (ปกติ)	35	923
	2555	1	ปริญญาตรี แบบ 3 ภาคการศึกษา (ต่อเนื่อง)	1	2
คณะวิทยาศาสตร์การแพทย์	2555	1	ปริญญาตรี แบบ 2 ภาคการศึกษา (ปกติ)	44	1151
	2555	1	ปริญญาโท แบบ 2 ภาคการศึกษา (ปกติ)	4	12
คณะพยาบาลศาสตร์	2555	1	ปริญญาตรี แบบ 2 ภาคการศึกษา (ปกติ)	18	5493
คณะทันตแพทยศาสตร์	2555	1	ปริญญาตรี แบบ 2 ภาคการศึกษา (ปกติ)	26	4741
	2555	1	ปริญญาโท แบบ 2 ภาคการศึกษา (ปกติ)	4	39



คณะ	ปีการศึกษา	ภาคการศึกษา	ระดับ	จำนวนรายวิชาที่เปิดสอน	จำนวนนิสิตตอบแบบประเมิน
คณะทันตแพทยศาสตร์ (ต่อ)	2555	1	ประกาศนียบัตร(ต่ำกว่าป.ตรี) แบบ 2 ภาคการศึกษา(ปกติ)	8	177
คณะสหเวชศาสตร์	2555	1	ปริญญาตรี แบบ 2 ภาคการศึกษา (ปกติ)	41	2000
	2555	1	ปริญญาโท แบบ 2 ภาคการศึกษา (ปกติ)	10	39
	2555	1	ปริญญาเอก แบบ 2 ภาคการศึกษา (ปกติ)	1	1
คณะสถาปัตยกรรมศาสตร์	2555	1	ปริญญาตรี แบบ 2 ภาคการศึกษา (ปกติ)	82	5653
	2555	1	ปริญญาโท แบบ 2 ภาคการศึกษา (ปกติ)	10	29
คณะนิติศาสตร์	2555	1	ปริญญาตรี แบบ 2 ภาคการศึกษา (ปกติ)	23	489
	2555	1	ปริญญาตรี แบบ 3 ภาคการศึกษา (พิเศษ)	1	5
คณะบริหารธุรกิจ เศรษฐศาสตร์และการสื่อสาร	2555	1	ปริญญาตรี แบบ 2 ภาคการศึกษา (ปกติ)	120	5586
	2555	1	ปริญญาตรี แบบ 3 ภาคการศึกษา (พิเศษ)	40	1109





*เอกสารประกอบ*

*ภารกิจที่ 5.4*

เอกสารประกอบภารกิจที่ 5.4

สถิติการใช้ระบบการประเมินอาจารย์ที่ปรึกษาออนไลน์ ปีการศึกษา 2554 ภาคเรียนที่ 2 - 3  
และปีการศึกษา 2555 ภาคเรียนที่ 1

คณะ	ปีการศึกษา	ภาคการศึกษา	จำนวนอาจารย์ที่ปรึกษา	จำนวนนิสิตที่ตอบแบบประเมิน
คณะเภสัชศาสตร์	2555	1	23	47
	2554	2	31	95
	2554	3	4	4
คณะทันตแพทยศาสตร์	2555	1	35	252
	2554	2	31	158
	2554	3	1	1
คณะวิทยาศาสตร์การแพทย์	2555	1	55	187
	2554	2	61	268
	2554	3	6	6
คณะสถาปัตยกรรมศาสตร์	2555	1	46	217
	2554	2	32	134
	2554	3	3	3
คณะสาธารณสุขศาสตร์	2555	1	22	78
	2554	2	25	132
	2554	3	12	16
คณะวิทยาศาสตร์	2555	1	104	378
	2554	2	111	511
	2554	3	34	77
คณะแพทยศาสตร์	2555	1	30	46
	2554	2	41	88
วิทยาลัยพลังงานทดแทน	2555	1	1	1
	2554	3	1	1
คณะวิศวกรรมศาสตร์	2555	1	58	194
	2554	2	57	226
	2554	3	22	29
มหาวิทยาลัยนเรศวร	2555	1	1	4
	2554	3	1	1
คณะสหเวชศาสตร์	2555	1	41	348
	2554	2	36	359
	2554	3	1	1



คณะ	ปีการศึกษา	ภาค การศึกษา	จำนวนอาจารย์ที่ ปรึกษา	จำนวนนิสิตที่ตอบ แบบประเมิน
คณะเกษตรศาสตร์ ทรัพยากรธรรมชาติและ สิ่งแวดล้อม	2555	1	57	204
	2554	2	54	139
	2554	3	12	14
คณะมนุษยศาสตร์	2555	1	55	221
	2554	2	51	236
	2554	3	14	16
คณะบริหารธุรกิจ เศรษฐศาสตร์ และการสื่อสาร	2555	1	48	941
	2554	2	44	396
	2554	3	24	68
คณะสังคมศาสตร์	2555	1	21	38
	2554	2	25	146
	2554	3	17	31
คณะพยาบาลศาสตร์	2555	1	25	195
	2554	2	26	279
	2554	3	2	3
คณะศึกษาศาสตร์	2555	1	18	59
	2554	2	29	137
	2554	3	20	27
คณะนิติศาสตร์	2555	1	17	195
	2554	2	17	143
	2554	3	10	19
บัณฑิตวิทยาลัย	2555	1	1	2
	2554	2	1	1
	2554	3	1	2
วิทยาลัยนานาชาติ	2555	1	5	7
	2554	2	4	34
	2554	3	2	3
ไม่ระบุ	2554	3	1	5







*เอกสารประกอบ*

*ภารกิจที่ 5.5*

เอกสารประกอบภารกิจที่ 5.5  
สถิติการจัดส่งเอกสารเพื่อแจ้งข้อมูลข่าวสารงานทะเบียนนิติฯ

ที่	ข้อมูลข่าวสาร	ปี 2555
		(ต.ค.54 – ก.ย.55)
1	แจ้งผลการเรียนของระดับปริญญาตรีถึงผู้ปกครอง	40,872
2	การแจ้งกำหนดการวันเปิด-ปิดภาคเรียน ให้นักศึกษา ครู อาจารย์ประจำการ	488
3	การแจ้งกำหนดการเข้ารับพระราชทานปริญญาบัตร (รับเมื่อ 19 ธ.ค.54	7,253
	<b>รวม</b>	<b>48,613</b>





## *ภาพกิจกรรม*

## ภาพกิจกรรม

การดำเนินงานของกองบริการการศึกษา ประจำปีงบประมาณ 2555



วันที่ 10 - 11 พฤศจิกายน 2554 มหาวิทยาลัยนเรศวร ได้เข้าร่วมจัดนิทรรศการตลาดนัดหลักสูตรอุดมศึกษา ครั้งที่ 16 ณ หอประชุมมหาวิทยาลัยเชียงใหม่ มหาวิทยาลัยเชียงใหม่ โดยมี ศาสตราจารย์ ดร.พงษ์ศักดิ์ อังกลิทธิ อธิการบดี มหาวิทยาลัยเชียงใหม่ เป็นประธานเปิดงานนิทรรศการตลาดนัดหลักสูตรอุดมศึกษา ครั้งที่ 16 ในครั้งนี้

ภายในงาน มีสถาบันอุดมศึกษาทั้งของรัฐและเอกชน เข้าร่วมแสดงนิทรรศการ และให้ความรู้ จำนวน 70 สถาบัน ทั้งนี้ เพื่อเผยแพร่ข้อมูลหลักสูตรระดับอุดมศึกษาทั้งหลักสูตรภาษาไทย และภาษาอังกฤษ และเป็นการกระจายโอกาสให้นักเรียน นิสิตนักศึกษา ครู ผู้ปกครอง หน่วยงาน และผู้ที่สนใจทั่วไปทั้งในส่วนกลางและส่วนภูมิภาค ได้เข้าถึงข้อมูลหลักสูตร และข้อมูลทางการศึกษาอื่น ๆ เป็นศูนย์กลางแลกเปลี่ยนความคิดเห็น และข้อมูลในการศึกษาต่อระหว่างสถาบันอุดมศึกษากับนักเรียน นิสิตนักศึกษา ครู ผู้ปกครอง หน่วยงาน และผู้ที่สนใจทั่วไป นอกจากนี้ยังเป็นการส่งเสริมให้มีการศึกษาต่อในระดับอุดมศึกษา ในประเทศเพิ่ม มากขึ้น ในงานพบกับการบรรยายพิเศษจากวิทยากรผู้ทรงคุณวุฒิ การจัด OPENHOUSE ให้นักเรียนได้เยี่ยมชม คณะต่างๆในมหาวิทยาลัยเชียงใหม่ พร้อมด้วยนิทรรศการ ประชาสัมพันธ์ กิจกรรมการแสดงจากสถาบันอุดมศึกษา ของ ราชวัลและของที่ระลึกมากมาย



วันที่ 24 พฤศจิกายน 2554 กองบริการการศึกษา ร่วมกับคณะศึกษาศาสตร์ มหาวิทยาลัยนเรศวร ได้จัดการสัมมนาแลกเปลี่ยนเรียนรู้ของอาจารย์ผู้ผ่านการอบรมวิชาการสู่การ พัฒนาคุณภาพการเรียนการสอน ในหลักสูตรปีงบประมาณ 2554 โดยได้รับเกียรติจาก รศ.ดร.สุพักตร์ พิบูลย์ มหาวิทยาลัยสุโขทัยธรรมาธิราช รศ.ดร.อรจรรย์ ณ ตะกั่วทุ่ง จุฬาลงกรณ์มหาวิทยาลัย รศ.ดร.วารินทร์ แก้วอุไร รศ.เทียมจันทร์ พานิชย์ผลินไชย ผศ.ดร.สุภาณี เส็งศรี และ ดร.วิติยา ปิดตงนาโพธิ์ มหาวิทยาลัยนเรศวร เป็นวิทยากรกลุ่มการสัมมนาแลกเปลี่ยนเรียนรู้ ซึ่งจุดประสงค์ของการจัดสัมมนาในครั้งนี้ เพื่อให้เพื่อให้อาจารย์ผู้ผ่านการอบรมวิชาการฯ ได้แลกเปลี่ยนเรียนรู้เกี่ยวกับการนำความรู้ที่ได้รับจากการอบรมไปประยุกต์ใช้ในการจัดการเรียนการสอนจริง ปัญหาในการดำเนินงาน ตลอดจนเนื้อหา / ความรู้ที่ต้องการเพิ่มเติมเพื่อนำไปสู่การสร้างนวัตกรรมการเรียนการสอนต่อไป



วันที่ 7 - 8 ธันวาคม 2554 มหาวิทยาลัยนเรศวรได้เข้าร่วมงานนิทรรศการตลาดนัดหลักสูตรอุดมศึกษา ครั้งที่ 16 ณ มหาวิทยาลัยแม่ฟ้าหลวง จังหวัดเชียงใหม่ มีสถาบันการศึกษาจากทั่วประเทศเข้าร่วมงานกว่า 80 สถาบัน โดย กองบริการการศึกษา มหาวิทยาลัยนเรศวร ได้จัดกิจกรรมประชาสัมพันธ์มหาวิทยาลัย แนะนำการศึกษาหลักสูตรระดับปริญญาตรี/โท/เอก ให้ข้อมูลเกี่ยวกับการรับเข้าศึกษามหาวิทยาลัยนเรศวร และสร้างกิจกรรมสนทนา การเล่นเกม ตอบคำถามชิงรางวัล มีนักเรียน นักศึกษา ครูแนะแนว ผู้บริหารสถาบันการศึกษา ให้ความสนใจเข้าร่วมกิจกรรมมากมาย



วันที่ 8 - 18 มกราคม 2555 มหาวิทยาลัยนเรศวร ได้ร่วมจัดนิทรรศการประชาสัมพันธ์มหาวิทยาลัย ในงานแผ่นดินสมเด็จพระนเรศวรมหาราชกาชาดพิษณุโลก ประจำปี 2555 ณ ศาลากลางจังหวัดพิษณุโลก โดยในปีนี้ มหาวิทยาลัยได้มอบหมายให้ คณะคณะสถาปัตยกรรมศาสตร์, คณะทันตแพทยศาสตร์, คณะสาธารณสุขศาสตร์, คณะสังคมศาสตร์, สำนักหอสมุด, สถานอารยธรรมโขงสาละวิน, สถาบันเพื่อสร้างความเข้มแข็งให้ชุมชน, กองบริการวิชาการ, พิพิธภัณฑสถาน, กองอาคารสถานที่, งานประชาสัมพันธ์, กองพัฒนากลยุทธ์การตลาด และกองบริการการศึกษา เป็นผู้รับผิดชอบดำเนินการในการจัดกิจกรรมนิทรรศการ ซึ่งมีเป้าหมายในการจัดกิจกรรม เพื่อประชาสัมพันธ์มหาวิทยาลัย และหลักสูตรที่เปิดสอน รวมถึงการให้บริการชุมชนด้านต่าง ๆ เช่น การดูแลรักษาสุขภาพในช่องปาก การนวดเพื่อสุขภาพ การแสดงผลงานโครงการของนิสิต และเผยแพร่ความก้าวหน้าทางการศึกษาของมหาวิทยาลัย เป็นต้น



กองบริการการศึกษาเป็นหน่วยงานสายสนับสนุนของมหาวิทยาลัยนเรศวรที่มีการปฏิบัติการกิจ ส่งเสริมสนับสนุน การกิจหลักของมหาวิทยาลัยด้านการผลิตบัณฑิต ด้านวิชาการ ด้านการวิจัย และการให้บริการแก่ชุมชนอย่างมีประสิทธิภาพ โดยได้ดำเนินการประเมินตนเองและรับการตรวจสอบจากผู้ทรงคุณวุฒิจากภายนอกเป็นประจำทุกปี ซึ่งในปีงบประมาณ 2554 ได้ประเมินตนเองแล้วเสร็จเมื่อวันที่ 30 กันยายน 2554 และรับการประเมินจากผู้ทรงคุณวุฒิภายนอกองค์กร ในวันที่ 23 มกราคม 2555 ณ ห้องประชุมกองบริการการศึกษา มหาวิทยาลัยนเรศวร โดยมี รองศาสตราจารย์ เทียมจันทร์ พานิชย์ฉิมไชย เป็นประธานคณะกรรมการประเมินตรวจสอบ อาจารย์จินตนา พนมชัยชยวัฒน์ และ นางสาวพัชรี ท้วมใจดี เป็นคณะกรรมการประเมินตรวจสอบ ซึ่งกองบริการการศึกษา ได้รับผลการประเมินในองค์ประกอบที่ 1, 7, 8 และ 9 คือ 4.00 คิดเป็นร้อยละ 80





กองบริการการศึกษา มหาวิทยาลัยนครสวรรค์ ได้จัดโครงการรับสมัครบุคคลเพื่อเข้าศึกษาหลักสูตรแพทยศาสตรบัณฑิต (แนวใหม่) โครงการผลิตแพทย์เพิ่มเพื่อชาวชนบท ประจำปีการศึกษา 2555 ซึ่งได้ดำเนินการแล้วเสร็จเมื่อเดือนมกราคม 2555 ที่ผ่านมา วัตถุประสงค์ของการจัดโครงการฯ เพื่อกระจายโอกาสทางการศึกษาให้แก่ข้าราชการหรือพนักงานของรัฐ สังกัดสำนักงานปลัดกระทรวงสาธารณสุขที่สำเร็จการศึกษา ระดับปริญญาตรี หรือเทียบเท่า สาขาวิทยาศาสตร์ หรือวิทยาศาสตร์สุขภาพ เข้าศึกษาในหลักสูตรแพทยศาสตรบัณฑิต อีกทั้งเพื่อผลิตแพทย์ที่มีคุณภาพ และศักยภาพในการให้บริการด้านสุขภาพ ตลอดจนเสริมสร้างสุขภาพอนามัยที่ดีแก่ประชาชนต่อไป ซึ่งในปีการศึกษา 2555 มีจำนวนผู้ได้เข้าศึกษา ในหลักสูตรดังกล่าว จำนวน 45 คน



กองบริการการศึกษา มหาวิทยาลัยนครสวรรค์ ได้จัดโครงการสอบคัดเลือกเข้าศึกษาในระดับปริญญาตรี ระบบรับตรง (โควตา) ประจำปีการศึกษา 2555 ซึ่งได้ดำเนินการแล้วเสร็จเมื่อเดือนมกราคม 2555 ที่ผ่านมา วัตถุประสงค์ของการจัดโครงการฯ เพื่อส่งเสริมและสนับสนุนให้โรงเรียนและสถานศึกษาที่จัดการศึกษาในระดับมัธยมศึกษาตอนปลายในเขตส่งเสริมการศึกษาของมหาวิทยาลัยได้มีโอกาพัฒนาการเรียนการสอน โดยให้โอกาสแก่โรงเรียนและสถานศึกษาขนาดใหญ่ กลาง เล็ก อย่างเท่าเทียมกัน ซึ่งในปีการศึกษา 2555 มีนักเรียนชั้นมัธยมศึกษาปีที่ 6 ในเขตพื้นที่จังหวัดภาคเหนือ เข้าศึกษาต่อระดับปริญญาตรี ระบบรับตรง (โควตา) จำนวน 4,630 คน



กองบริการการศึกษา มหาวิทยาลัยนเรศวร ได้จัดโครงการสอบคัดเลือกเข้าศึกษาในระดับปริญญาตรี โครงการพิเศษต่าง ๆ ประจำปีการศึกษา 2555 ซึ่งได้ดำเนินการแล้วเสร็จเมื่อเดือนมกราคม 2555 ที่ผ่านมา วัตถุประสงค์ของการจัดโครงการฯ เพื่อเปิดโอกาสให้แก่ นักเรียนชั้นมัธยมศึกษาปีที่ 6 ในเขต 9 จังหวัดภาคเหนือตอนล่าง และนักเรียนชั้นมัธยมศึกษาปีที่ 6 ทั่วประเทศ ได้เข้าศึกษาต่อในมหาวิทยาลัยนเรศวร และเพื่อเป็นการเพิ่มช่องทางการรับนักเรียนชั้นมัธยมศึกษาปีที่ 6 เฉพาะกลุ่มที่มีความสามารถพิเศษเข้ามาศึกษา ซึ่งในปีการศึกษา 2555 มีนักเรียนชั้นมัธยมศึกษาปีที่ 6 ให้ความสนใจและสมัครเข้าร่วมโครงการฯ จำนวน 580 คน



วันที่ 18 - 19 กุมภาพันธ์ 2555 ศูนย์สอบมหาวิทยาลัยนเรศวรได้ดำเนินการจัดสอบตามแนวปฏิบัติของสถาบันทดสอบทางการศึกษาแห่งชาติ (องค์การมหาชน) โดยการจัดสอบในครั้งนี้ได้ดำเนินการเสร็จสิ้นเป็นที่เรียบร้อย ทั้งนี้ มีกรณีนักเรียนเข้าสอบผิดสนามและไม่มีชื่อในใบเซ็นชื่อ จำนวน 29 ราย โดยแยกตามสนามสอบดังนี้ สนามสอบคลองขลุงราษฎร์รังสรรค์ จำนวน 8 ราย สนามสอบคลองลานวิทยา 1 ราย สนามสอบไพศาลีพิทยา จำนวน 2 ราย สนามสอบสตรีนครสวรรค์ จำนวน 2 ราย สนามสอบลาดยาววิทยาคม จำนวน 1 ราย สนามสอบตะพานหิน จำนวน 3 ราย สนามสอบพิจิตรพิทยาคม จำนวน 1 ราย สนามสอบวังทองพิทยาคม จำนวน 3 ราย สนามสอบวิทยานุกูลนารี จำนวน 3 ราย สนามสอบนิยมศิลป์อนุสรณ์ จำนวน 1 ราย สนามสอบหนองไผ่ จำนวน 1 ราย สนามสอบหล่มสักวิทยาคม จำนวน 1 ราย สนามสอบสวรรคลอนันต์วิทยา จำนวน 1 ราย และสนามสอบอุทัยวิทยาคม จำนวน 1 ราย





นิสิต นักศึกษา และคณาจารย์ จำนวนกว่า 700 คน จาก 13 สถาบันเครือข่ายอุดมศึกษาภาคเหนือตอนล่าง ประกอบด้วย มหาวิทยาลัยนเรศวร มหาวิทยาลัยราชภัฏพิบูลสงคราม มหาวิทยาลัยราชภัฏอุดรดิตถ์ มหาวิทยาลัยราชภัฏนครสวรรค์ มหาวิทยาลัยราชภัฏกำแพงเพชร มหาวิทยาลัยราชภัฏเพชรบูรณ์ มหาวิทยาลัยภาคกลาง มหาวิทยาลัยเจ้าพระยา มหาวิทยาลัยพิษณุโลก วิทยาลัยลุ่มน้ำปิง วิทยาลัยชุมชนพิจิตร วิทยาลัยชุมชนตาก และวิทยาลัยชุมชนอุทัยธานี เข้าร่วมงานนิทรรศการสหกิจศึกษาเครือข่ายฯ ประจำปีการศึกษา 2554 เมื่อวันที่ 2 มีนาคม 2555 ณ อาคารปราบไตรจักร มหาวิทยาลัยนเรศวร ซึ่งจัดขึ้นโดยเครือข่ายสหกิจศึกษาฯ เพื่อเผยแพร่ผลงานสหกิจศึกษาของนิสิต นักศึกษาและการพัฒนาการดำเนินงานสหกิจศึกษาของสถาบันอุดมศึกษาต่าง ๆ ของเครือข่ายฯ รวมถึงการคัดเลือกผลงานสหกิจศึกษาดีเด่นเครือข่ายภาคเหนือตอนล่าง เพื่อเข้าประกวดระดับชาติในงานวันสหกิจศึกษาไทย ครั้งที่ 4 ในวันที่



กองบริการการศึกษา ได้จัดพิธีมอบสัมฤทธิ์บัตรแก่นิสิตสหกิจศึกษาขึ้น เมื่อวันศุกร์ที่ 2 มีนาคม 2555 ณ อาคารปราบไตรจักร มหาวิทยาลัยนเรศวร เพื่อส่งเสริมการพัฒนาการดำเนินงานสหกิจศึกษา และสนับสนุนให้นิสิตสหกิจศึกษาได้แสดงผลการปฏิบัติงานของตนเอง

หลังจากเสร็จสิ้นการออกปฏิบัติงานสหกิจศึกษาเป็นระยะเวลา 16 สัปดาห์ มีจำนวนนิสิตสหกิจศึกษา มหาวิทยาลัยนเรศวรที่ผ่านโครงการทั้งสิ้น 487 คน ประกอบด้วยนิสิตจาก 6 คณะ และ 1 วิทยาลัย ได้แก่ คณะเกษตรศาสตร์ ทรัพยากรธรรมชาติและสิ่งแวดล้อม คณะมนุษยศาสตร์ คณะวิทยาศาสตร์ คณะวิทยาศาสตร์การแพทย์ คณะเภสัชศาสตร์ คณะวิทยาการจัดการและสารสนเทศศาสตร์ และวิทยาลัยนานาชาติ นอกจากนี้ยังมีการมอบเกียรติบัตรและเงินรางวัล 5,000 บาท แก่นิสิตสหกิจศึกษาดีเด่นของแต่ละคณะ จำนวนทั้งสิ้น 11 รางวัล โดยนิสิตสหกิจศึกษาทุกคนยังมีโอกาสได้เข้าร่วมการประกวดนิทรรศการสหกิจศึกษาเครือข่าย





มหาวิทยาลัยนเรศวร ได้จัดงาน “นเรศวรวิชาการ” นวัตกรรมแห่งยุค ปลุกอนาคตก้าวไกล (Innovations for a Prosperous Future) ขึ้น เมื่อวันที่ 2 มีนาคม 2555 ณ อาคารปราบไตรจักร มหาวิทยาลัยนเรศวร

“นเรศวรวิชาการ” เป็นโครงการที่ส่งเสริมให้มีการนำเสนอผลงานวิชาการ โครงการงาน และนวัตกรรมจากการจัดการศึกษา เพื่อเป็นการเผยแพร่ผลงานที่เกิดจากการพัฒนาการจัดการศึกษาของมหาวิทยาลัยนเรศวร ต่อประชาคมภายนอก ตลอดจนเป็นการกระตุ้นให้คณาจารย์ นิสิต และบุคลากรของมหาวิทยาลัยซึ่งมีส่วนเกี่ยวข้องในการจัดการศึกษาได้ตระหนัก และให้ความสำคัญกับการสร้างนวัตกรรมทางการศึกษา ภายในงานประกอบด้วยกิจกรรมมากมาย อาทิ การแสดงนิทรรศการ โครงการงาน นิสิต ผลงานสหกิจศึกษา และผลงานวิชาการต่าง ๆ ของคณะและหน่วยงานสนับสนุน การประกวดโครงการงาน นิสิต ดีเด่น ผลงานสหกิจศึกษาดีเด่น ของมหาวิทยาลัยนเรศวรและของเครือข่ายสหกิจศึกษาภาคเหนือตอนล่าง เป็นต้น



วันที่ 2 เมษายน 2555 ณ ห้องคอนเวนชัน ชั้น 5 โรงแรมท็อปแลนด์ จังหวัดพิษณุโลก มหาวิทยาลัยนเรศวร ร่วมกับ เครือข่ายพัฒนาสหกิจศึกษาอุดมศึกษาภาคเหนือตอนล่าง จัดโครงการสัมมนาเพื่อพัฒนาส่งเสริมงานด้านสหกิจศึกษานำไปสู่การขยายเครือข่ายของผู้ประกอบการ หัวข้อ “ความสำเร็จของการสร้างนวัตกรรมจากการปฏิบัติงานสหกิจศึกษา” ขึ้น เพื่อให้คณาจารย์ของเครือข่ายฯ ทั้งกลุ่มสังคมศาสตร์ และกลุ่มวิทยาศาสตร์เทคโนโลยี ได้มีแนวทางในการพัฒนาการปฏิบัติงานสหกิจศึกษาของนักศึกษา ให้เกิดผลงานสหกิจศึกษาในรูปแบบโครงการ/นวัตกรรมที่มีคุณภาพ และตอบสนองความต้องการของสถานประกอบการ อันจะนำไปสู่การขยายเครือข่ายของผู้ประกอบการต่อไป ซึ่งการสัมมนาครั้งนี้ได้รับความสนใจจากคณาจารย์เข้าร่วมการสัมมนามากกว่า 80 คน



วันที่ 3 เมษายน 2555 กองบริการการศึกษา ได้จัดโครงการสัมมนาบุคลากรเพื่อพัฒนาองค์กรอย่างสร้างสรรค์ขึ้น ณ ห้อง QS 2302 อาคารเฉลิมพระเกียรติ 72 พรรษา มหาวิทยาลัยนเรศวร โดยมี นายประจักษ์ เมฆสุธีพิทักษ์ (ผู้อำนวยการกองบริการการศึกษา) ได้กล่าวเปิดโครงการดังกล่าว อีกทั้งยังได้นำเสนอและทบทวนแผนกลยุทธ์กองบริการการศึกษา ปี พ.ศ.2553 - 2556 ร่วมกับบุคลากรกองบริการการศึกษาอีกด้วย

นอกจากนี้ ยังได้มีการทำกิจกรรมการแลกเปลี่ยนเรียนรู้แนวปฏิบัติที่ดี (Best Practices) โดยมีวัตถุประสงค์เพื่อให้บุคลากรในหน่วยงานได้แลกเปลี่ยนเรียนรู้กันในกลุ่ม โดยมีเนื้อหาที่จะต้องเป็นแนวปฏิบัติที่ดี หรือมีขั้นตอนการปฏิบัติที่ทำให้องค์กรประสบความสำเร็จหรือนำไปสู่ความเป็นเลิศตามเป้าหมาย หรือขั้นตอนการปฏิบัติที่ได้มาจากความรู้และประสบการณ์ จากที่บุคลากรเคยปฏิบัติแล้วได้ผล ซึ่งนับว่าประเด็นที่ได้จากการสกัดความรู้ ไม่ว่าจะ เป็น แนวปฏิบัติที่ดี / ขั้นตอนการปฏิบัติงาน หรือปัจจัยแห่งความสำเร็จและแนวทางการพัฒนาของงานนั้น จะทำให้บุคลากรได้ทราบถึงปัญหาและนำมาปรับปรุงแก้ไขเพื่อพัฒนางานให้มีประสิทธิภาพมากยิ่งขึ้น



เมื่อวันที่ 11 เมษายน 2555 กองบริการการศึกษาจัดการประชุมบุคลากรกองบริการการศึกษาเพื่อพัฒนาองค์กร นำโดย นายประจักษ์ เมฆสุธีพิทักษ์ ผู้อำนวยการกองบริการการศึกษา ณ ห้อง QS2201 อาคารเฉลิมพระเกียรติ 72 พรรษาบรมราชินีนาถ มหาวิทยาลัยนเรศวร

ในการประชุมดังกล่าวได้รับเกียรติจาก ศาสตราจารย์พิเศษ ดร.กาญจนา เจริญศิริ รองอธิการบดีฝ่ายวิชาการ มหาวิทยาลัยนเรศวร ให้เกียรติเป็นประธาน โดยได้ให้อิโหวาทและแนวทางในการทำงาน คือ ให้พัฒนาตนเองอยู่เสมอโดยการศึกษาค้นคว้าเพิ่มเติม การเข้าร่วมการอบรมต่างๆ เพราะสายสนับสนุนถือว่าเป็นกำลังสำคัญในการขับเคลื่อนองค์กรให้ก้าวไปข้างหน้า ให้ยึดหลักความพอเพียง ได้แก่ การรู้จักใช้ทรัพยากร เวลา สถานที่ และบุคคลให้เหมาะสม รวมถึงการปฏิบัติงานเชิงรุกให้สังคมยอมรับ ชื่นชม และเอาเป็นแบบอย่าง



เมื่อวันที่ 16 - 18 พฤษภาคม 2555 และวันที่ 23 - 25 พฤษภาคม 2555 ที่ผ่านมา กองบริการการศึกษา ได้จัดโครงการอบรมเชิงปฏิบัติการเพื่อพัฒนาการจัดการเรียนการสอนตามกรอบมาตรฐาน TQF รุ่นที่ 1 และรุ่นที่ 2 ขึ้น โดยมีคณาจารย์จากคณะศึกษาศาสตร์เป็นวิทยากรบรรยาย ได้แก่ รศ.ดร.วาริรัตน์ แก้วอุไร รศ.เทียมจันทร์ พานิชย์ผลินไชย ผศ.ดร.สุภาณี เส็งศรี ผศ.ดร.ภูฟ้า เสวกพันธ์ ผศ.ดร.ทิพรตน์ สิทธิวงศ์ และ ดร.เอี่ยมพร หลินเจริญ ซึ่งจุดประสงค์ของการจัดโครงการในครั้งนี้ เพื่อให้อาจารย์ได้รับการพัฒนาความรู้ ความสามารถที่เกี่ยวข้องกับการจัดการเรียนการสอนที่มีประสิทธิภาพตามผลการเรียนรู้ที่มุ่งหวัง เป็นการส่งเสริมให้อาจารย์ได้แลกเปลี่ยนเรียนรู้กัน และนำไปประยุกต์ใช้ในการจัดการเรียนการสอนต่อไป



มหาวิทยาลัยนเรศวร ร่วมกับเครือข่ายสถาบันอุดมศึกษาภาคเหนือตอนล่าง ได้จัดการประชุมเจรจาสร้างความร่วมมือด้านการศึกษาและสหกิจศึกษาอาเซียนของสถาบันอุดมศึกษาภาคเหนือตอนล่าง ขึ้น เมื่อวันที่ 13 กรกฎาคม 2555 ณ ห้องประชุมสุพรรณกัลยา 1 สำนักงานอธิการบดี มหาวิทยาลัยนเรศวร โดยมีวัตถุประสงค์เพื่อเปิดโอกาสให้สถาบันอุดมศึกษาในเครือข่ายฯ ได้เจรจาความร่วมมือด้านการศึกษาและสหกิจศึกษา เกี่ยวการแลกเปลี่ยนนักศึกษาสหกิจศึกษาและความร่วมมือด้านวิชาการ ตลอดจนการแลกเปลี่ยนแนวทางในการดำเนินงานด้านสหกิจศึกษาร่วมกันกับมหาวิทยาลัยในกลุ่มประเทศอาเซียน โดยมหาวิทยาลัยได้เรียนเชิญมหาวิทยาลัยที่เคยมีความสัมพันธ์อันดีและทำความร่วมมือในด้านต่าง ๆ มาแล้วมาร่วมประชุม เช่น Yogyakarta State University, Semarang State University, (Indonesia) University of Malaya (Malaysia), University of Social Sciences and Humanities-Hanoi (Vietnam) เป็นต้น



มหาวิทยาลัยนเรศวร ร่วมกับ สำนักงานคณะกรรมการวิจัยแห่งชาติ จัดโครงการสัมมนาวิชาการ เรื่อง “การจัดการธรรมาภิบาลด้านจริยธรรมและจรรยาบรรณในการผลิตบัณฑิตและการวิจัย” เมื่อวันที่ 29 กรกฎาคม 2555 ณ ห้อง QS 2301 อาคารเฉลิมพระเกียรติ 72 พรรษา มหาวิทยาลัยนเรศวร โดยมีวัตถุประสงค์เพื่อให้ผู้บริหาร อาจารย์ นักวิชาการ นักวิจัยจากสถาบันอุดมศึกษา นิสิตนักศึกษา และหน่วยงานภาครัฐที่เกี่ยวข้อง ในเขต 9 จังหวัดภาคเหนือตอนล่าง ได้รับความรู้เกี่ยวกับแนวทางวิธีการบริหารจัดการธรรมาภิบาลด้านจริยธรรมและจรรยาบรรณเชิงบูรณาการในการผลิตบัณฑิตและการวิจัย ที่สามารถนำไปใช้เป็นแนวทางการปฏิบัติในเชิงรูปธรรมต่อไป ซึ่งในการสัมมนาครั้งนี้ผู้ให้ความสนใจเข้าร่วมการสัมมนากว่า 30



เมื่อวันที่ 9 - 13 กรกฎาคม 2555 และวันที่ 16 - 20 กรกฎาคม 2555 ที่ผ่านมา กองบริการการศึกษา ได้จัดโครงการหลักสูตรพัฒนาการเรียนการสอนของมหาวิทยาลัยนเรศวรตามเป้าหมาย TQF ขึ้น โดยมี Professor Kathleen Kelsey ผู้เชี่ยวชาญด้านการศึกษามาจาก Oklahoma State University, USA เป็นวิทยากร ได้จัดการอบรมจำนวน 5 หลักสูตร คือ Teaching and learning methods, Classroom assessment, Multimedia design-using technology in the classroom and beyond, Program evaluation และ Learning from practice : Action research ซึ่งจุดประสงค์ของการจัดโครงการในครั้งนี้ เพื่อส่งเสริมและพัฒนาคุณภาพการจัดการเรียนการสอนของอาจารย์ นำสู่การบรรลุเป้าหมายผลการเรียนรู้ (learning outcome) ตามเกณฑ์มาตรฐาน TQF และเพื่อเป็นการให้อาจารย์ผู้สอนได้แลกเปลี่ยนเรียนรู้แนวความคิดด้านการศึกษามาจากต่างประเทศและสามารถนำมาประยุกต์ใช้ในการจัดการเรียนการสอนได้



วันที่ 13 กรกฎาคม 2555 งานรับเข้าศึกษา กองบริการการศึกษา ได้จัดโครงการประชุมชี้แจงเพื่อเตรียมความพร้อมในการจัดสอบคัดเลือกบุคคลเพื่อเข้าศึกษาในมหาวิทยาลัยนเรศวร ระดับปริญญาตรี ระบบรับตรง (โควตา) ชั้น โดยมีวัตถุประสงค์เพื่อให้ผู้เข้าร่วมประชุมมีความรู้ความเข้าใจในการดำเนินการรับสมัคร การจัดสอบเกณฑ์การสอบและการตัดสินผล การคัดเลือกบุคคลเพื่อเข้าศึกษาในระดับปริญญาตรี ระบบรับตรง (โควตา) ประจำปีการศึกษา 2556 ที่ชัดเจนและถูกต้อง อีกทั้งเพื่อนำข้อมูลต่างที่ได้จากประชุมไปเผยแพร่ให้กับนักเรียนชั้นมัธยมศึกษาปีที่ 6 ทราบและเตรียมความพร้อมในการสอบต่อไป ซึ่งมีผู้เข้าร่วมประชุมทั้งสิ้น 694 คน