

ANNUAL REPORT
2018

รายงานประจำปี

กองบริการการศึกษา

2561

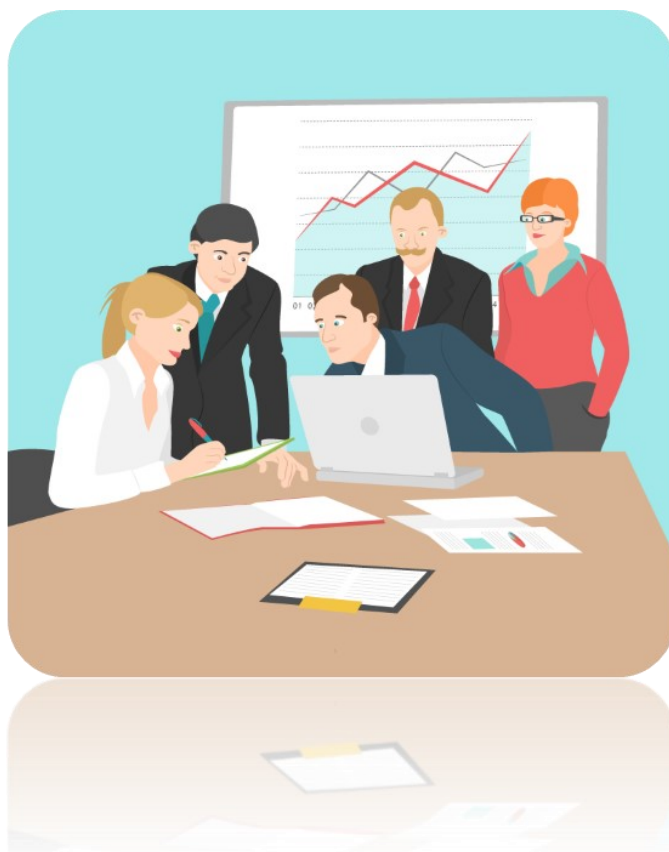

ที่ตั้ง

ชั้นที่ 1
อาคารเฉลิมพระเกียรติ 72 พรรษา
บรมราชินีนาถ
มหาวิทยาลัยนเรศวร
เลขที่ 99 หมู่ 9 ต.ท่าโพธิ์ อ.เมือง
จ.พิษณุโลก 65000

PHONE: 055-968-303

FAX: 055-968-321

WEBSITE: WWW.ACAD.NU.AC.TH

คำนำ

กองบริการการศึกษา มหาวิทยาลัยนเรศวร ได้ดำเนินการจัดทำรายงานประจำปี กองบริการการศึกษา ประจำปีงบประมาณ 2561 ฉบับนี้ ขึ้น เพื่อรายงานผลการปฏิบัติงานตั้งแต่ช่วงเดือน ตุลาคม 2560 – กันยายน 2561 ซึ่งประกอบด้วยเนื้อหา 4 ส่วน คือ

1. ข้อมูลพื้นฐานและสถานภาพปัจจุบันขององค์กร
2. งบประมาณการเงิน พัสดุ และงานสารบรรณ
3. รายงานผลปฏิบัติงานตามภารกิจ 3 ด้านของกองบริการการศึกษา
4. ผลการดำเนินงานตามโครงการ/กิจกรรมตามแผนปฏิบัติการประจำปี 2561

คณะผู้จัดทำ หวังเป็นอย่างยิ่งว่าข้อมูลต่าง ๆ ในรายงานฉบับนี้จะเป็นประโยชน์ ในการดำเนินงานเพื่อพัฒนามหาวิทยาลัยต่อไป

กองบริการการศึกษา

กันยายน 2561

สารบัญ

	หน้า
● ข้อมูลพื้นฐานและสถานภาพปัจจุบัน	1
● โครงสร้างองค์กร / โครงสร้างการบริหารงาน	3
● รายงานสรุปด้านการเงิน งบประมาณ และพัสดุ ปีงบประมาณ 2561	7
● รายงานสรุปงานสารบรรณ ปีงบประมาณ 2561	12
● รายงานสรุปการดำเนินงานตามภารกิจหลัก ปีงบประมาณ 2561 (ตุลาคม 2560 – กันยายน 2561)	15
★ ภารกิจการสนับสนุนด้านการให้บริการทางการศึกษา	15
★ ภารกิจการสนับสนุนด้านมาตรฐานทางวิชาการ	17
★ ภารกิจการสนับสนุนการให้บริการวิชาการแก่สังคม	20
● ภาคผนวก	
เอกสารประกอบภารกิจที่ 1.1 สรุปจำนวนรับนิสิตทุกระดับ มหาวิทยาลัยนเรศวร ประจำปีการศึกษา 2561	22
เอกสารประกอบภารกิจที่ 1.2 สถิติการให้บริการระบบลงทะเบียนนิสิตออนไลน์ ปีการศึกษา 2560 – 2561	35
เอกสารประกอบภารกิจที่ 1.3 สถิติการให้บริการด้านงานทะเบียนนิสิตและประมวลผล ปีงบประมาณ 2561	37
เอกสารประกอบภารกิจที่ 1.5 การทำวิจัยสถาบันของบุคลากร ปีการศึกษา 2560	42
เอกสารประกอบภารกิจที่ 1.6 สรุปจำนวนรับนิสิตเข้าศึกษา ระดับปริญญาตรี ปีการศึกษา 2561	58
เอกสารประกอบภารกิจที่ 1.7 สถิติการให้บริการระบบประเมินการสอนและสิ่งสนับสนุนการเรียนรู้ออนไลน์ ประจำปีการศึกษา 2560 – 2561	59
เอกสารประกอบภารกิจที่ 1.8 สถิติการให้บริการระบบประเมินอาจารย์ที่ปรึกษาออนไลน์ ปีการศึกษา 2560	62
เอกสารประกอบภารกิจที่ 1.9 สถิติการการจัดส่งเอกสารเพื่อแจ้งข้อมูลข่าวสารงานทะเบียนนิสิตและประมวลผล ปีงบประมาณ 2561	65

สารบัญ (ต่อ)

	หน้า
เอกสารประกอบภารกิจที่ 1.10	
สรุปผลการดำเนินงานด้านกองทุนเงินให้กู้ยืมเพื่อการศึกษา (กยศ./กรอ.) ปีการศึกษา 2560	66
เอกสารประกอบภารกิจที่ 2.1	
การพัฒนาหลักสูตรของมหาวิทยาลัยนเรศวร ปีการศึกษา 2560	71
เอกสารประกอบภารกิจที่ 2.2	
รายละเอียดการใช้ห้องเรียน อาคารเฉลิมพระเกียรติฯ อาคารปราบไตรจักร และอาคารปราบไตรจักร 2 ปีการศึกษา 2559 - 2560	76
เอกสารประกอบภารกิจที่ 2.3	
รายงานสรุปโครงการสหกิจศึกษาเครือข่ายภาคเหนือตอนล่าง ปีงบประมาณ 2561	78
เอกสารประกอบภารกิจที่ 3.2	
สรุปจำนวนผู้เข้าสอบ O-NET / GAT-PAT และวิชาสามัญ 9 วิชา ณ สนามสอบมหาวิทยาลัยนเรศวร ปีการศึกษา 2561	85
เอกสารประกอบภารกิจที่ 3.3	
สถิติการให้บริการตรวจกระดาษคำตอบด้วยเครื่องอ่านสัญลักษณ์ด้วยแสง แก่หน่วยงานภายในมหาวิทยาลัยนเรศวร ปีการศึกษา 2560	105
เอกสารประกอบภารกิจที่ 3.4	
สถิติการให้บริการข้อมูลสารสนเทศแก่หน่วยงานต่าง ๆ ที่ขอความอนุเคราะห์ ปีการศึกษา 2560 - 2561	106
● ผลการดำเนินงานตามโครงการ/กิจกรรม ตามแผนปฏิบัติการ ประจำปีงบประมาณ 2561	108

รายงานประจำปี ปิงบประมาณ 2561

กองบริการการศึกษา มหาวิทยาลัยนเรศวร
(ระหว่างเดือนตุลาคม 2560 – กันยายน 2561)

1. ข้อมูลพื้นฐานและสถานภาพปัจจุบัน

✧ ชื่อหน่วยงาน : กองบริการการศึกษา สำนักงานอธิการบดี มหาวิทยาลัยนเรศวร

✧ ที่ตั้ง : ชั้นที่ 1 อาคารเฉลิมพระเกียรติ 72 พรรษา บรมราชินีนาถ
มหาวิทยาลัยนเรศวร เลขที่ 99 หมู่ 9 ต.ท่าโพธิ์ อ.เมือง
จ.พิษณุโลก 65000 โทร. 055-968303 โทรสาร 055-968321
www.acad.nu.ac.th

1.1 ประวัติความเป็นมาโดยย่อ

ความเป็นมาเกี่ยวกับการตั้งมหาวิทยาลัยในจังหวัดพิษณุโลก จนเป็นมหาวิทยาลัยนเรศวรทุกวันนี้ มีสภาพสืบเนื่องกันมาตั้งแต่ พ.ศ.2511 - พ.ศ.2549 โดยเริ่มจากการเป็นวิทยาลัยวิชาการศึกษาพิษณุโลก เมื่อวันที่ 25 มกราคม 2510 สำนักงานรองอธิการบดีในขณะนั้น จะแบ่งการปฏิบัติงานภายในออกเป็น งานสารบรรณ งานวิชาการ งานกิจการนิสิต งานศิลปวัฒนธรรม ต่อมาวิทยาลัยวิชาการศึกษาได้รับการยกฐานะขึ้นเป็นมหาวิทยาลัยศรีนครินทรวิโรฒ เมื่อวันที่ 28 มิถุนายน 2517 โดยมี 8 วิทยาเขตคือ ประสานมิตร ปทุมวัน บางเขน พลศึกษา บางแสน พิษณุโลก มหาสารคาม สงขลา โดยมีวิทยาเขตประสานมิตรเป็นศูนย์กลางการบริหารของมหาวิทยาลัย สำนักงานรองอธิการบดี จะแบ่งการปฏิบัติงานภายในซึ่งเรียกกองบริการการศึกษาในขณะนั้นว่า ฝ่ายวิชาการ ต่อจากนั้น ในวันที่ 29 กรกฎาคม 2533 มหาวิทยาลัยศรีนครินทรวิโรฒ วิทยาเขตพิษณุโลก ได้รับการยกวิทยฐานะเป็นมหาวิทยาลัยเอกเทศ โดยพระบาทสมเด็จพระเจ้าอยู่หัวภูมิพลอดุลยเดช ทรงพระกรุณาโปรดเกล้าฯ พระราชทานนาม “มหาวิทยาลัยนเรศวร” เมื่อวันที่ 7 ตุลาคม พ.ศ.2532 นับเป็นการพัฒนามหาวิทยาลัยในจังหวัดพิษณุโลก จากการเป็นวิทยาลัยวิชาการศึกษา 7 ปี มศว. พิษณุโลก 16 ปี กองบริการการศึกษา ได้รับการจัดตั้งขึ้นเป็นหน่วยงานที่เรียกว่า กอง ตามพระราชบัญญัติแบ่งส่วนราชการซึ่งประกาศในราชกิจจานุเบกษา ฉบับที่ 108 เล่มที่ 23 วันที่ 23 สิงหาคม 2534 สำนักงานอธิการบดีแบ่งการบริหารภายในออกเป็น 4 กอง คือ กองกลาง กองแผนงาน กองบริการการศึกษา และกองกิจการนิสิต

1.2 วิสัยทัศน์ พันธกิจและนโยบายการบริหาร

❖ วิสัยทัศน์ (Vision)

กองบริการการศึกษาเป็นหน่วยงานที่ใช้นวัตกรรมสนับสนุนการให้บริการทางการศึกษาให้ครบทุกภารกิจหลัก ภายในปี 2564

❖ พันธกิจ (Mission)

กองบริการการศึกษาเป็นหน่วยงานที่สนับสนุนการให้บริการทางการศึกษาและวิชาการของมหาวิทยาลัยนเรศวร ซึ่งประกอบด้วย

1. สนับสนุนการให้บริการทางการศึกษา

ดำเนินการรับสมัครคัดเลือกบุคคลเข้าศึกษาในมหาวิทยาลัย ให้บริการระบบทะเบียนนิสิตและประมวลผลทางการศึกษา ตั้งแต่แรกเข้าจนสำเร็จการศึกษาทุกระดับ อำนวยความสะดวกการใช้ห้องเรียน และพื้นที่ใช้สอยอื่น ๆ เพื่อการจัดการเรียนการสอน ตลอดจนการให้บริการงานทุนกู้ยืมเพื่อการศึกษา

2. สนับสนุนมาตรฐานทางวิชาการ

ดำเนินการตรวจสอบ ควบคุมหลักสูตรของมหาวิทยาลัยนเรศวรให้เป็นไปตามมาตรฐานการอุดมศึกษาและเกณฑ์มาตรฐานที่เกี่ยวข้อง/กรอบมาตรฐานคุณวุฒิระดับอุดมศึกษาแห่งชาติ (TQF) รวมทั้งสนับสนุนการจัดกิจกรรมวิชาการเพื่อพัฒนาการจัดการเรียนการสอนของมหาวิทยาลัย

3. สนับสนุนการให้บริการทางวิชาการแก่สังคม

เป็นศูนย์สอบให้กับสถาบันการทดสอบทางการศึกษาแห่งชาติ (องค์การมหาชน) สทศ. และหน่วยงานอื่น ๆ

❖ นโยบายการบริหาร (วัตถุประสงค์)

1. เป็นหน่วยงานการคัดเลือกบุคคลเข้าศึกษาในมหาวิทยาลัย

2. เป็นหน่วยงานให้บริการรับลงทะเบียน ตรวจสอบผลการเรียน การแจ้งข้อมูลข่าวสารและ

กิจกรรมทางด้านบริการการศึกษา โดยผ่านเครือข่ายระบบเทคโนโลยีสารสนเทศ

3. เป็นแหล่งข้อมูลทุกหลักสูตรของมหาวิทยาลัย

4. เป็นหน่วยงานในการสนับสนุนการจัดกิจกรรมวิชาการเพื่อพัฒนาการจัดการเรียนการสอนของ

มหาวิทยาลัย

5. เป็นแหล่งข้อมูล สถิติ ทางการศึกษาของนิสิตมหาวิทยาลัยนเรศวรทุกคน

6. เป็นศูนย์สอบของสถาบันการทดสอบทางการศึกษาแห่งชาติ และหน่วยงานอื่น ๆ

1.3 โครงสร้างองค์กร / โครงสร้างการบริหารงาน

ปัจจุบัน กองบริการการศึกษา แบ่งโครงสร้างการบริหารงานออกเป็น 3 งาน คือ งานทะเบียนนิสิตและประมวลผล งานพัฒนาหลักสูตร และงานทุนกู้ยืมเพื่อการศึกษา ตามมติคณะกรรมการบริหารมหาวิทยาลัยคราวประชุมครั้งที่ 207(5)/2558 เมื่อวันที่ 31 พฤษภาคม 2558 อนุมัติการเรียกชื่อหน่วยย่อยในหน่วยงานต่างๆ ของกองบริการการศึกษา ดังนี้

1. งานทะเบียนนิสิตและประมวลผล
 - 1.1 หน่วยทะเบียน
 - 1.2 หน่วยรับเข้าศึกษา
 - 1.3 หน่วยสนับสนุนการเรียนการสอน
2. งานพัฒนาหลักสูตร
 - 2.1 หน่วยหลักสูตรกลุ่มวิทยาศาสตร์เทคโนโลยี
 - 2.2 หน่วยหลักสูตรกลุ่มวิทยาศาสตร์สุขภาพ
 - 2.3 หน่วยหลักสูตรกลุ่มสังคมศาสตร์
3. งานทุนกู้ยืมเพื่อการศึกษา
 - 3.1 หน่วยดำเนินการกองทุนกู้ยืมเพื่อการศึกษา
 - 3.2 หน่วยสหกิจศึกษา และสนับสนุนวิชาการ
4. หน่วยเลขานุการ
 - 4.1 ฝ่ายสารบรรณ
 - 4.2 ฝ่ายบุคคล
 - 4.3 ฝ่ายการเงิน
 - 4.4 ฝ่ายพัสดุ

1.4 ข้อมูลบุคลากร

ปัจจุบันกองบริการการศึกษา มีจำนวนบุคลากรทั้งสิ้น 56 คน คือ ผู้บริหาร 1 คน งานทะเบียนนิสิตและประมวลผล 34 คน งานพัฒนาหลักสูตร 7 คน งานทุนกู้ยืมเพื่อการศึกษา 7 คน และหน่วยเลขานุการ 7 คน

● ผังองค์กร

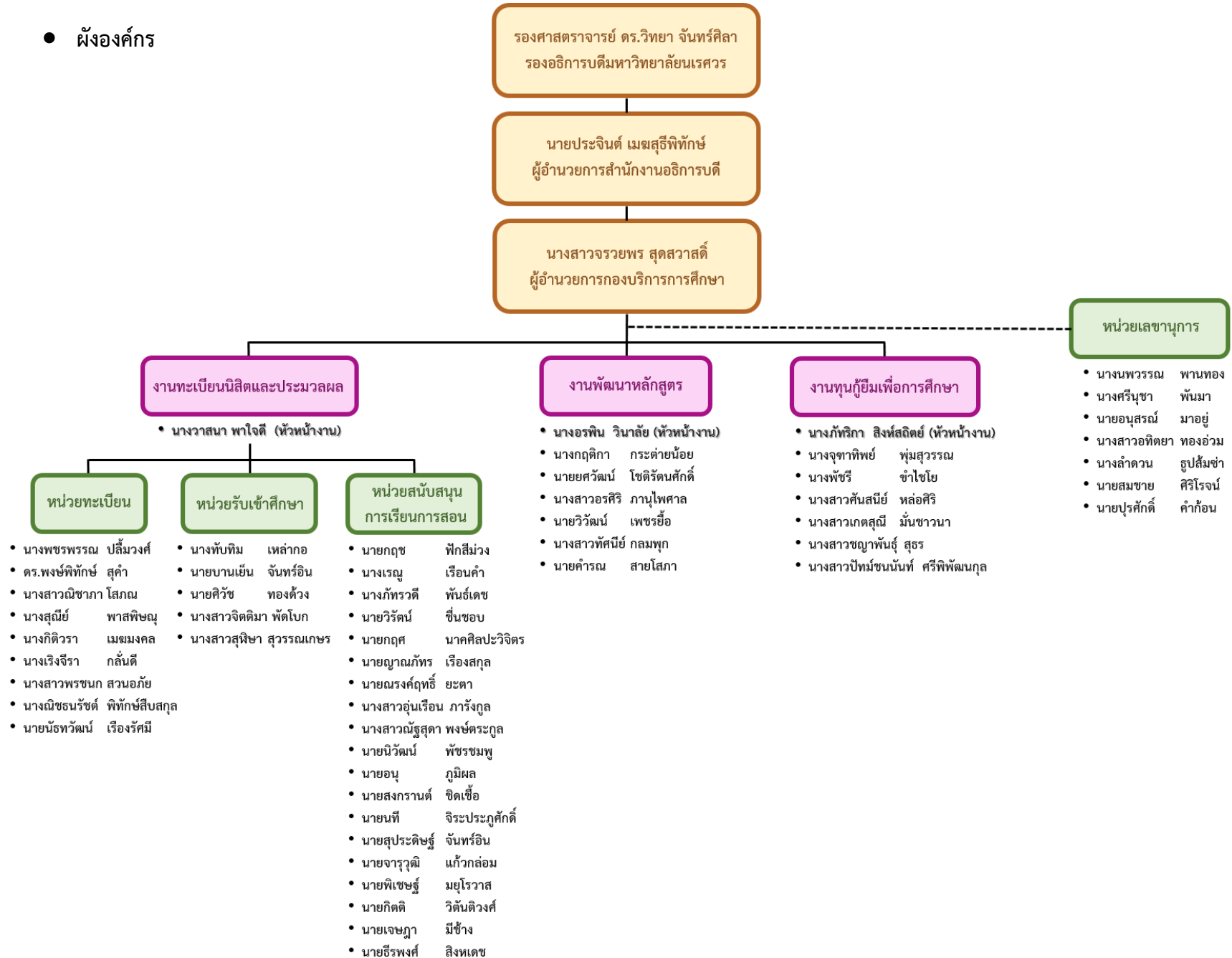

1.5 รายงานด้านการลา ค่าเล่าเรียนบุตร – ค่ารักษาพยาบาลของบุคลากร
 กองบริการการศึกษา ปีงบประมาณ 2561

ตารางที่ 1 แสดงการลาของบุคลากรประเภทต่าง ๆ กองบริการการศึกษา ปีงบประมาณ 2561

ประเภท	ลาป่วย	ลากิจ	ลาพักผ่อน	สาย
ข้าราชการ	41	4	94.5	24
ลูกจ้างประจำ	25	0	13.5	0
พนักงานมหาวิทยาลัย	71	2.5	89	63
พนักงานราชการ	105	1.5	61	47
พนักงานมหาวิทยาลัยเงินรายได้	77	13	100	149

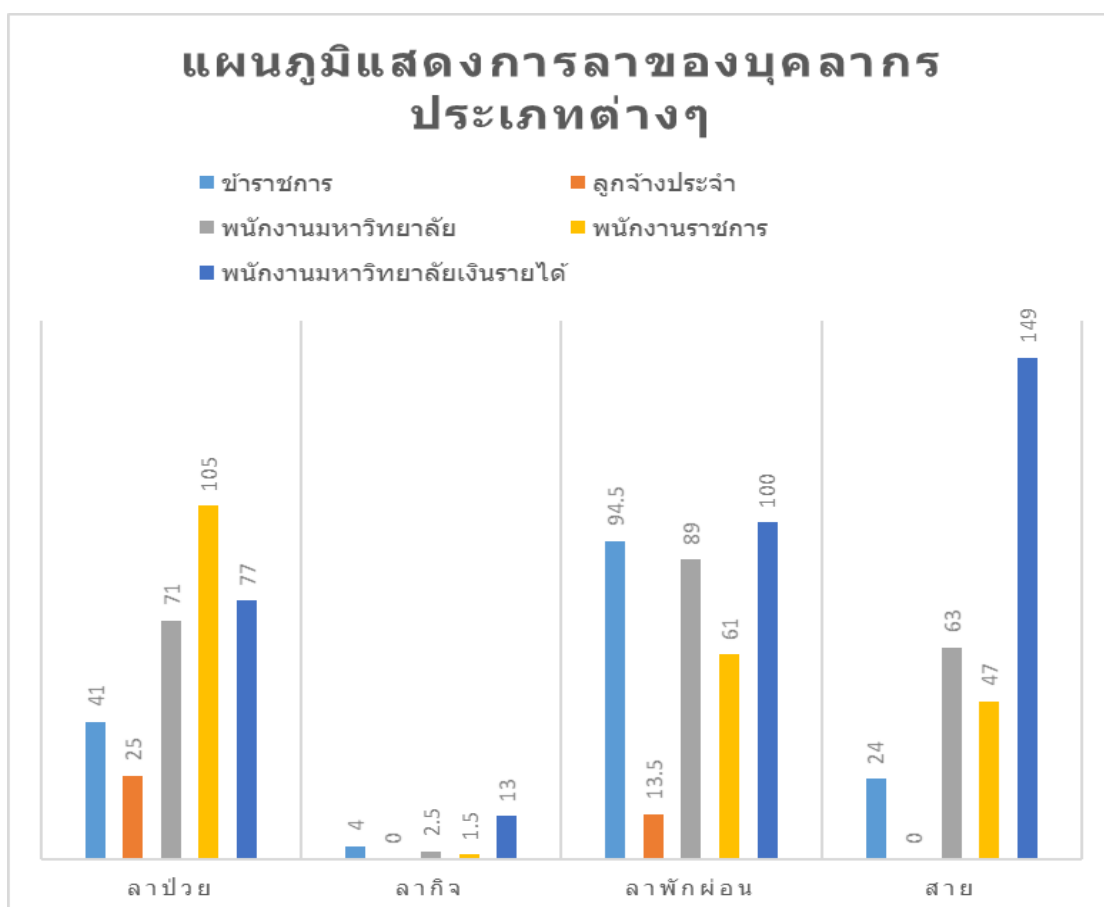

ตารางที่ 2 แสดงการเบิกเงินค่าเล่าเรียนบุตร - ค่ารักษาพยาบาล ปีงบประมาณ 2561

เดือน	รายการ		
	ค่ารักษาพยาบาล (ราย)	ค่าเล่าเรียนบุตร (ราย)	หนังสือส่งตัวเข้ารับการ รักษาพยาบาล (ราย)
ตุลาคม	3	1	-
พฤศจิกายน	3	0	-
ธันวาคม	4	0	-
มกราคม	3	2	-
กุมภาพันธ์	0	1	-
มีนาคม	3	0	-
เมษายน	0	0	-
พฤษภาคม	3	0	-
มิถุนายน	3	0	-
กรกฎาคม	2	1	-
สิงหาคม	2	4	-
กันยายน	2	0	-
รวม	28	9	-

1.6 รายงานสรุปด้านการเงิน งบประมาณ และพัสดุ ปีงบประมาณ 2561

ตารางที่ 1 งบประมาณรายได้ที่ได้รับจัดสรร ปีงบประมาณ 2561 จำแนกหมวดรายจ่าย

หมวดรายจ่าย	ได้รับจัดสรรและ ได้รับเงินโอนจาก หมวดอื่น	จ่ายจริง	คงเหลือ	เบิกจ่าย ร้อยละ
1. กองทุนทั่วไป				
1.1 ค่าจ้างชั่วคราว	5,393,232	5,295,896.12	97,335.88	98.19
1.2 ค่าตอบแทนใช้สอยและวัสดุ	1,278,340	1,086,853	191,487	85.02
1.3 เงินอุดหนุน	4,456,762	4,282,667	174,095	96.09
รวม	11,128,334	1,0665,416.12	462,917.88	95.84
2. กองทุนสินทรัพย์ถาวร				
2.1 ค่าตอบแทนใช้สอยและวัสดุ และค่าซ่อมแซม	557,318	410,987	146,331	73.74
รวม	557,318	410,987	146,331	73.74

แผนภูมิที่ 1 งบประมาณรายได้ที่ได้รับจัดสรร ปีงบประมาณ 2560 จำแนกหมวดรายจ่าย

กองทุนสินทรัพย์ถาวร, 557,318, 5%

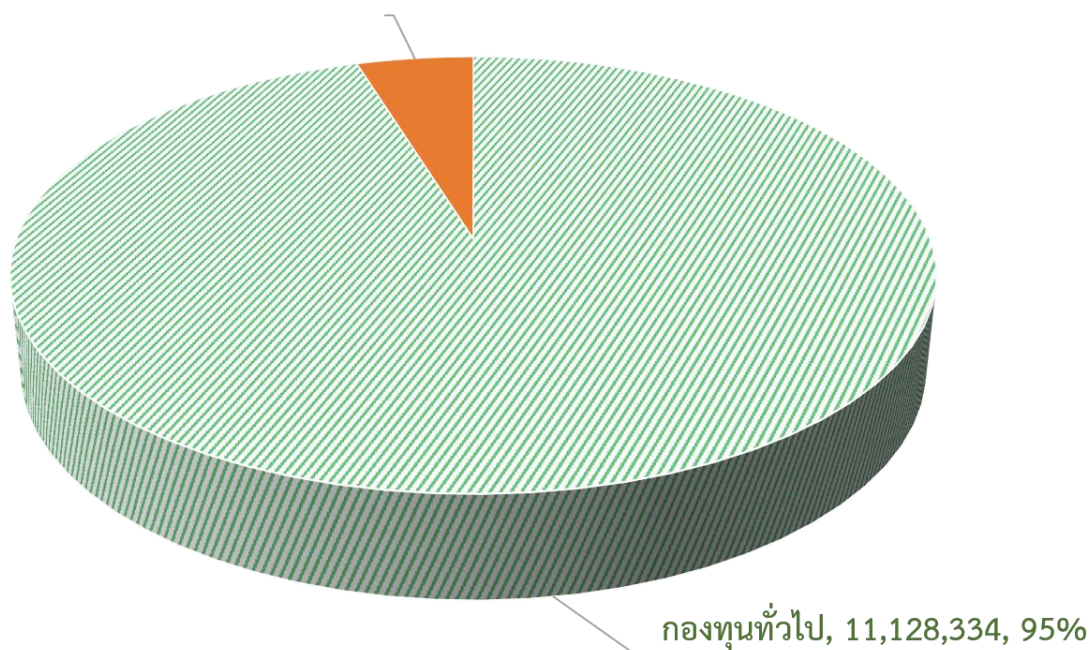

แผนภูมิที่ 2 แสดงงบประมาณหมวดกองทุนทั่วไป ปีงบประมาณ 2561

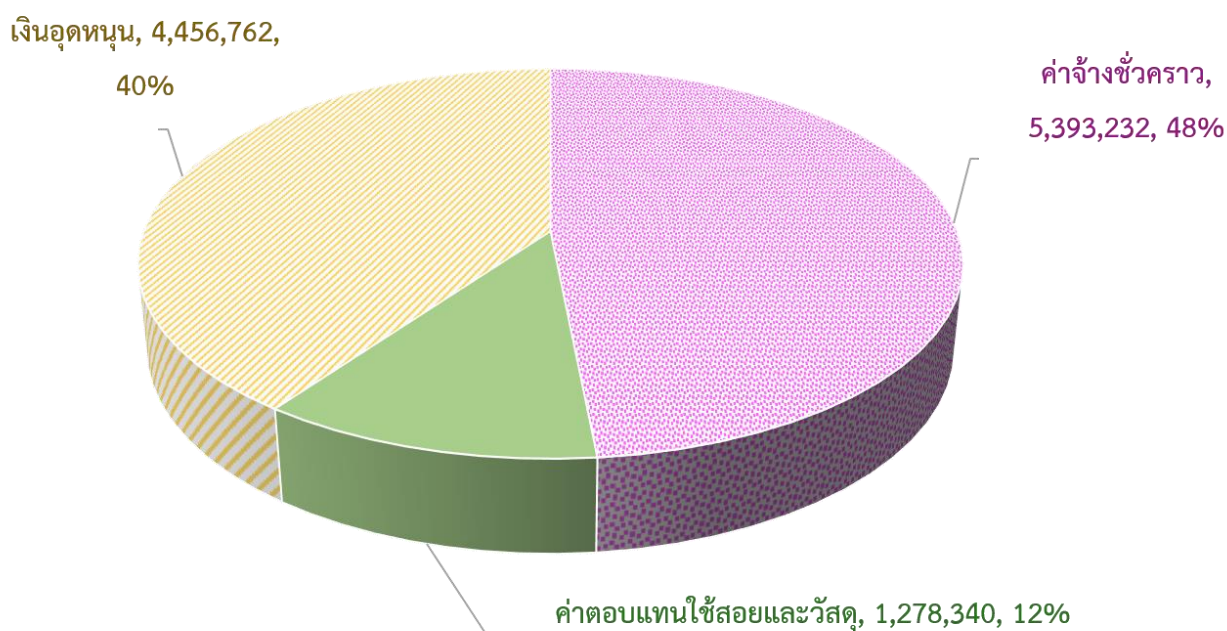

ตารางที่ 2 งบประมาณหมวดเงินอุดหนุนที่ได้รับจัดสรร ปีงบประมาณ 2561 จำแนกตามโครงการ

หมวดรายจ่าย	ได้รับจัดสรร และโอน หมวดอื่น	จ่ายจริง	คงเหลือ	เบิกจ่าย ร้อยละ
1. โครงการพัฒนากระบวนการจัดการเรียน การสอน	18,112	14,633	3,479	80.79
2. โครงการสนับสนุนการผลิตบัณฑิต	1,646,400	1,480,784	165,616	89.94
3. โครงการสนับสนุนสวัสดิการนิสิต	2,792,250	2,787,250	5,000	99.82
รวมทั้งสิ้น	4,456,762	4,282,667	196,595	96.09

แผนภูมิที่ 3 แสดงรายจ่ายจำแนกตามโครงการหมวดเงินอุดหนุน ปีงบประมาณ 2561

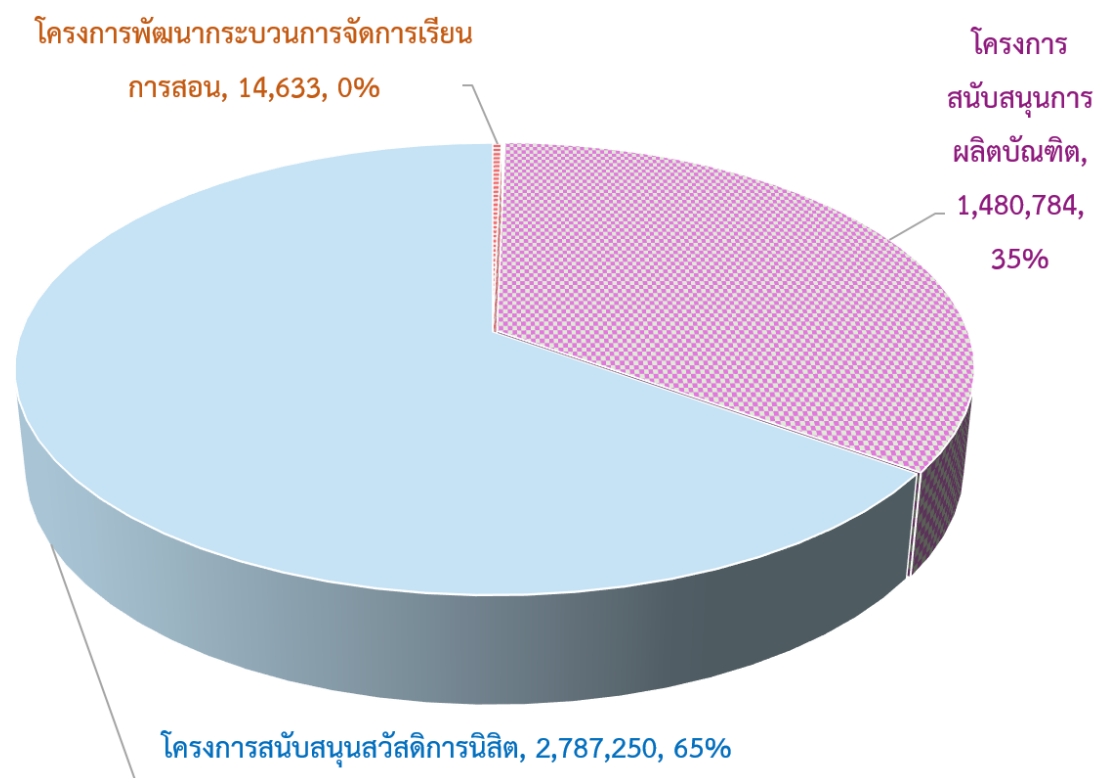

ตารางที่ 3 งบประมาณแผ่นดินที่ได้รับจัดสรร ปีงบประมาณ 2561

งบบุคลากร	งบดำเนินงาน	กองทุน สินทรัพย์ถาวร	งบอุดหนุน กองทุนนอกงบประมาณ	รวม (บาท)
7,788,410	173,900	28,500	12,576,040	20,566,850

หมายเหตุ

กองบริการการศึกษา ได้รับงบเงินอุดหนุนเป็นค่าใช้จ่าย กองทุนนอกงบประมาณ

1. โครงการพัฒนาการศึกษาและการพัฒนาท้องถิ่น(พี่เลี้ยง)
ตัดโอนไปยังคณะศึกษาศาสตร์ 912,210 บาท และ กองส่งเสริมศิลปวัฒนธรรม 467,790 บาท
2. โครงการส่งเสริมการจัดการศึกษาเชิงบูรณาการ การเรียนรู้กับการทำงาน
ตัดโอนไปยังคณะเกษตรศาสตร์ ทรัพยากรธรรมชาติและสิ่งแวดล้อม 307,000 บาท

แผนภูมิที่ 4 แสดงงบประมาณแผ่นดินที่ได้รับจัดสรร ปีงบประมาณ 2562

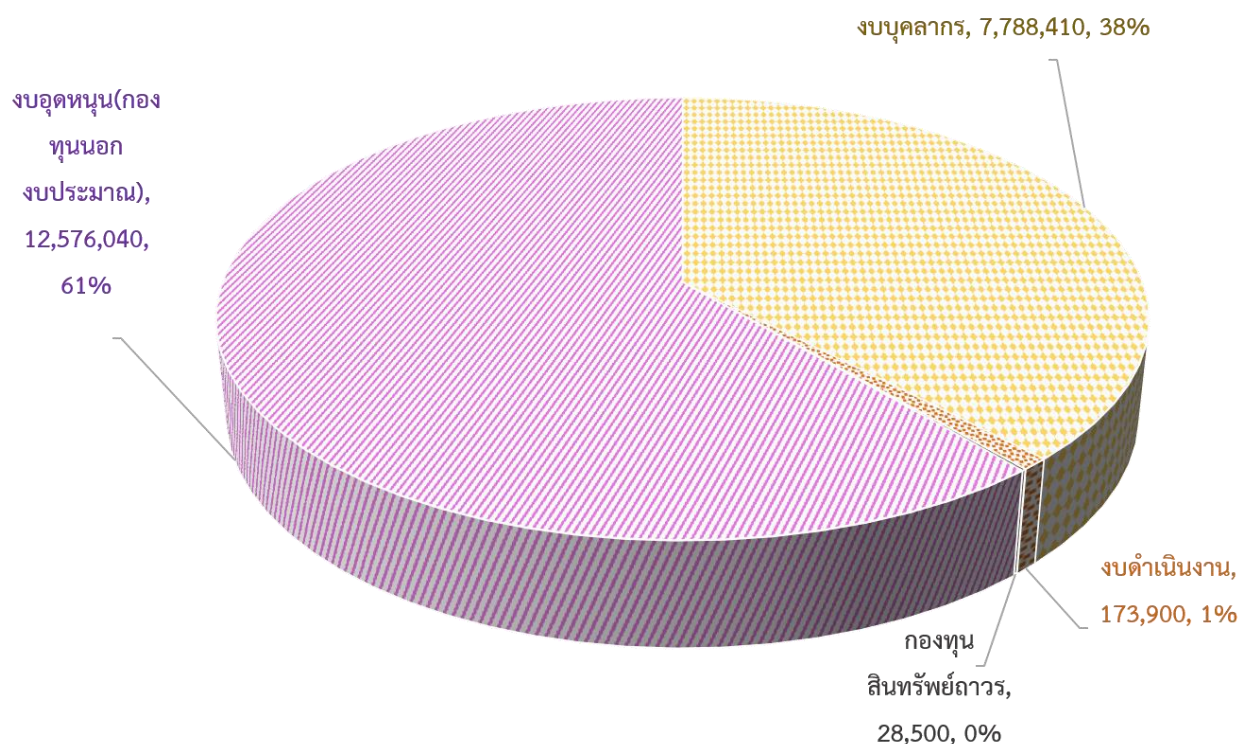

ตารางที่ 5 งบประมาณแผ่นดินที่ได้รับจัดสรร ปีงบประมาณ 2561 จำแนกหมวดรายจ่าย

หมวดรายจ่าย	ได้รับจัดสรร	จ่ายจริง	คงเหลือ	เบิกจ่ายร้อยละ
1. งบบุคลากร				
1.1 เงินเดือน และค่าจ้างประจำ เงินประจำตำแหน่ง เงินค่าตอบแทนรายเดือนข้าราชการ	7,788,410	7,277,580	510,830	93.44
รวม	7,788,410	7,277,580	510,830	93.44
2. งบดำเนินงาน				
2.1 ค่าตอบแทนใช้สอยวัสดุ ได้รับจัดสรร 173,900 บาท ตัดโอนไปกองทุนสินทรัพย์ถาวร ค่าซ่อมบำรุงรักษาทรัพย์สิน 61,200 บาท	112,700	112,700	0	100
รวม	112,700	112,700	0	100

หมวดรายจ่าย	ได้รับจัดสรร	จ่ายจริง	คงเหลือ	เบิกจ่ายร้อยละ
3. กองทุนสินทรัพย์ถาวร				
3.1 ค่าซ่อมบำรุงรักษาทรัพย์สิน ได้รับจัดสรร 28,500 บาท รับโอนจากค่าตอบแทนใช้สอยวัสดุ 61,200บาท คงเหลือ 67,200 บาท	89,700	89,700	0	100
รวม	89,700	89,700	0	100
4. กองทุนนอกงบประมาณ				
4.1 โครงการพัฒนาคุณภาพ การศึกษาและการพัฒนาท้องถิ่น (พี่เลี้ยง) ตัดโอนไป คณะศึกษาศาสตร์ 912,210 บาท กองส่งเสริมศิลปวัฒนธรรม 467,790 บาท	9,145,000	8,446,061	698,939	92.35
4.2 โครงการส่งเสริมการจัดการศึกษา เชิงบูรณาการตัดโอนไป คณะเกษตรศาสตร์ 307,000 บาท	3,431,040	2,978,064	452,976	86.79
รวม	12,576,040	11,424,125	1,151,915	90.84
รวมทั้งสิ้น	20,566,850	18,904,105	1,662,745	91.91

1.7 รายงานสรุปงานสารบรรณ ปีงบประมาณ 2561

สรุปหนังสือเข้า - ออก หน่วยงานในกอง

งานที่ปฏิบัติ	ต.ค.60	พ.ย.60	ธ.ค.60	ม.ค.61	ก.พ.61	มี.ค.61	เม.ย.61	พ.ค.61	มิ.ย.61	ก.ค.61	ส.ค.61	ก.ย.61	รวมทั้งปี
เอกสาร e-docภายใน มน.	41	44	34	36	30	41	58	52	61	30	41	41	509
เอกสาร e-docภายนอก มน.	29	24	25	50	36	49	25	41	46	46	58	37	466
ลงทะเบียนรับหนังสือราชการภายใน	345	431	305	451	413	390	359	327	303	470	672	445	4911
ลงทะเบียนรับหนังสือราชการภายนอก	36	38	26	28	34	45	19	44	43	33	43	47	436
งานทะเบียน+ตรวจสอบวุฒิ	192	197	238	345	423	269	258	637	403	230	351	779	4322
งานทะเบียน คำร้อง NU	110	126	163	294	111	160	180	120	180	320	560	250	2574
งานทะเบียน ผลการเรียน	90	120	570	1007	150	60	90	603	960	240	360	360	4610
งานตารางสอน	197	221	678	1781	185	181	168	290	50	812	2,279	275	7117
งานรับเข้าศึกษา	70	88	95	23	80	109	166	95	123	140	120	140	1249
งานพัฒนาหลักสูตร	110	105	87	79	125	156	180	135	150	121	145	180	1573
งานทุนเพื่อการศึกษา	32	42	35	57	52	45	36	53	46	65	74	40	577
รับจดหมายไปรษณีย์	93	140	180	1201	311	334	172	399	352	269	173	140	3,764
รวมรับ-ส่งหนังสือและเอกสารในกองฯ	801	899	1866	3586	1126	980	1078	1933	1912	1928	4391	4391	24891

งานที่ปฏิบัติ	ต.ค.60	พ.ย.60	ธ.ค.60	ม.ค.61	ก.พ.61	มี.ค.61	เม.ย.61	พ.ค.61	มิ.ย.61	ก.ค.61	ส.ค.61	ก.ย.61	รวมทั้งปี
ลงทะเบียนรับ-ส่ง ทาง e-doc ของ ส่วนกลาง	70	68	59	86	66	90	83	93	107	76	99	78	975
หนังสือส่งออกในมหาวิทยาลัย	163	174	127	216	351	307	206	238	219	273	282	172	2728
รวมรับหนังสือราชการ	1229	1391	2326	5232	1609	1846	1658	2809	2743	2687	5118	4899	33547
ยอดรวม หนังสือและเอกสารที่เข้า-ออก ในกอง	4129	4713	8842	15123	1609	5677	5280	10957	8258	8395	16653	12922	67457

สรุปยอดการลงรับหนังสือในระบบคอมพิวเตอร์ ประจำปีงบประมาณ 2561

เดือน	ภายนอก	ภายใน	ตรวจสอบ คุณสมบัติ	รวมทั้งหมด
ตุลาคม	36	345	58	439
พฤศจิกายน	38	431	83	552
ธันวาคม	26	305	60	391
มกราคม	28	451	77	556
กุมภาพันธ์	34	413	252	699
มีนาคม	45	390	102	537
เมษายน	19	359	59	437
พฤษภาคม	44	327	90	461
มิถุนายน	43	303	163	509
กรกฎาคม	33	470	77	580
สิงหาคม	43	672	113	828
กันยายน	47	445	100	592
รวม	436	4,911	1,234	5,989

ผลการดำเนินงานตามภารกิจหลัก



รายงานประจำปี กองบริการการศึกษา มหาวิทยาลัยนเรศวร
ปีงบประมาณ 2561

รายงานสรุปการดำเนินงานตามภารกิจหลัก ปีงบประมาณ 2561 (ระหว่างเดือนตุลาคม 2560 – กันยายน 2561)

ภารกิจ	ผลการดำเนินงาน								
<p>1. สนับสนุนด้านการให้บริการทางการศึกษา</p>									
<p>1.1 การกำหนดนโยบายการรับเข้าศึกษา และการรายงานตัวขึ้นทะเบียนนิสิต</p>	<p>กองบริการการศึกษาได้จัดประชุมเพื่อพิจารณาจำนวนการรับเข้าศึกษาในระดับปริญญาตรี และบัณฑิตศึกษา ปีการศึกษา 2561 ซึ่งประกอบด้วยคณบดีทุกคณะ และมีอธิการบดีเป็นประธานที่ประชุม ได้มีการกำหนดนโยบายและจำนวนการรับนิสิตเข้าศึกษาในทุกคณะสาขา ดังมีรายงานจำนวน ผู้ผ่านการคัดเลือกเข้าศึกษา และผู้มารายงานตัวขึ้นทะเบียนนิสิตทุกระดับ ปีการศึกษา 2561</p> <table border="0"> <tr> <td>- ปริญญาตรี</td> <td>5,186 คน</td> </tr> <tr> <td>- ปริญญาโท-เอก</td> <td>510 คน</td> </tr> <tr> <td>- ครูประจำการ</td> <td>15 คน</td> </tr> <tr> <td>- ปริญญาโท-เอก (นิสิตต่างชาติ)</td> <td>5 คน</td> </tr> </table> <p>(ตามเอกสารประกอบภารกิจที่ 1.1)</p>	- ปริญญาตรี	5,186 คน	- ปริญญาโท-เอก	510 คน	- ครูประจำการ	15 คน	- ปริญญาโท-เอก (นิสิตต่างชาติ)	5 คน
- ปริญญาตรี	5,186 คน								
- ปริญญาโท-เอก	510 คน								
- ครูประจำการ	15 คน								
- ปริญญาโท-เอก (นิสิตต่างชาติ)	5 คน								
<p>1.2 การลงทะเบียนเรียน</p>	<p>นิสิตทุกระดับได้ใช้ระบบทะเบียนออนไลน์ เพื่อลงทะเบียน มีจำนวน ดังนี้</p> <ul style="list-style-type: none"> ◆ ภาคเรียนที่ 2 ปีการศึกษา 2560 22,130 คน ◆ ภาคเรียนที่ 3 ปีการศึกษา 2560 4,984 คน ◆ ภาคเรียนที่ 1 ปีการศึกษา 2561 24,159 คน <p>(มีรายละเอียดดังเอกสารประกอบภารกิจที่ 1.2)</p>								
<p>1.3 การให้บริการด้านงานทะเบียนนิสิต</p>	<p>กองบริการการศึกษาได้ให้บริการด้านงานทะเบียนนิสิตตามการยื่นคำร้องต่าง ๆ ในปีงบประมาณ พ.ศ. 2561 ตั้งแต่เดือน ตุลาคม 2560 – กันยายน 2561 จำนวน 28,556 เรื่อง (มีรายละเอียดดังเอกสารประกอบภารกิจที่ 1.3)</p>								
<p>1.4 การสำเร็จการศึกษา</p>	<p>ในปีการศึกษา 2560 มีจำนวนผู้สำเร็จการศึกษาทุกระดับ จำนวน 4,837 คน ดังนี้</p> <ul style="list-style-type: none"> ◆ ปริญญาตรี 4,360 คน ◆ ปริญญาโท 372 คน ◆ ปริญญาเอก 105 คน 								

ภารกิจ	ผลการดำเนินงาน
1.5 การทำโครงการวิจัยสถาบันของบุคลากร และการนำผลการวิจัยสู่การวางแผนพัฒนางานที่เกี่ยวข้อง	<p>กองบริการการศึกษา ได้ดำเนินการจัดทำวิจัยสถาบัน เพื่อนำผลการวิจัยมาใช้ให้เกิดผลในทางปฏิบัติ ปีการศึกษา 2560 จำนวนทั้งสิ้น 1 โครงการ ดังนี้</p> <ol style="list-style-type: none"> 1. ศึกษาความพึงพอใจการให้บริการอาคารเฉลิมพระเกียรติ 72 พรรษา บรมราชินีนาถ อาคารปราบไตรจักร และอาคารปราบไตรจักร 2 มหาวิทยาลัยนเรศวร ปีการศึกษา 2560 (ตั้งเอกสารประกอบภารกิจที่ 1.5)
1.6 ระบบการรับเข้าศึกษา	<p>สรุปจำนวนรับนิสิตเข้าศึกษา ระดับปริญญาตรี ปีการศึกษา 2561 (ตั้งเอกสารประกอบภารกิจที่ 1.6)</p>
1.7 การใช้บริการระบบประเมินคุณภาพการจัดการเรียนการสอนและสิ่งสนับสนุนการเรียนรู้	<p>สถิติการใช้บริการระบบประเมินคุณภาพการจัดการเรียนการสอนและสิ่งสนับสนุนการเรียนรู้ ปีการศึกษา 2560 - 2561 (ตั้งเอกสารประกอบภารกิจที่ 1.7)</p>
1.8 การใช้บริการระบบประเมินอาจารย์ที่ปรึกษาออนไลน์	<p>สถิติ การใช้ ระบบ ประเมิน อาจารย์ที่ ปรึกษาออนไลน์ ปีการศึกษา 2560 (ตั้งเอกสารประกอบภารกิจที่ 1.8)</p>
1.9 ระบบการแจ้งข้อมูลข่าวสารงานทะเบียนนิสิตและประมวลผล	<p>สถิติการจัดส่งเอกสารเพื่อแจ้งข้อมูลข่าวสารงานทะเบียนนิสิตและประมวลผล ปีงบประมาณ 2561 (ตั้งเอกสารประกอบภารกิจที่ 1.9)</p>
1.10 การดำเนินงานด้านกองทุนเงินให้กู้ยืมเพื่อการศึกษา (กยศ.)	<ul style="list-style-type: none"> - รายงานจำนวนนิสิตที่กู้ยืมเงินกองทุนเงินให้กู้ยืมเพื่อการศึกษา (กยศ./กรอ.) ปีการศึกษา 2560 - รายงานจำนวนนิสิตที่กู้ยืมเงินกองทุนเงินให้กู้ยืมเพื่อการศึกษา (กยศ.) แยกรายคณะ ปีการศึกษา 2560 - รายงานจำนวนนิสิตที่กู้ยืมเงินกองทุนเงินให้กู้ยืมเพื่อการศึกษา (กรอ.) แยกรายคณะ ปีการศึกษา 2560 - สรุปกิจกรรม/โครงการที่กองทุนเงินให้กู้ยืมเพื่อการศึกษา มหาวิทยาลัยนเรศวร ได้ดำเนินการใน ปีการศึกษา 2560 (ตั้งเอกสารประกอบภารกิจที่ 1.10)

ภารกิจ	ผลการดำเนินงาน
--------	----------------

2. สนับสนุนด้านมาตรฐานทางวิชาการ

2.1 การบริหารจัดการหลักสูตร

ข้อมูลการพัฒนาหลักสูตรของมหาวิทยาลัยนเรศวร
ปีการศึกษา 2560 (ตั้งเอกสารประกอบภารกิจที่ 2.1)

2.2 การบริการด้านการจัดการเรียน การสอน

การให้บริการห้องเรียน อาคารเฉลิมพระเกียรติฯ อาคารปราบ
ไตรจักร และอาคารปราบไตรจักร 2 ในปีการศึกษา 2559 –
2560 สำหรับการจัดการเรียนการสอนในทุกระดับ คือ ปริญญา
ตรีและปริญญาโท ภาคปกติ/ภาคพิเศษ และครู-อาจารย์
ประจำการ นอกจากนี้ ยังใช้สถานที่สำหรับกิจกรรมโครงการ
ต่าง ๆ เช่น การสอบ การสอนชดเชย และโครงการอบรมต่าง ๆ
(ตั้งเอกสารประกอบภารกิจที่ 2.2)

2.3 โครงการ/กิจกรรมสนับสนุนการจัด การศึกษา

โครงการพัฒนาระบบอาจารย์ที่ปรึกษา

การประเมินอาจารย์ที่ปรึกษาออนไลน์ ปีการศึกษา 2560
ผลประเมินพบว่านิสิตส่วนใหญ่มีเจตคติต่ออาจารย์
ที่ปรึกษาในด้านมีบุคลิกภาพและความประพฤติเหมาะสมเป็น
แบบอย่างที่ดีอยู่ในระดับมากที่สุด ซึ่ง
ในภาคเรียนที่ 1 = มีค่าเฉลี่ย 4.48
ในภาคเรียนที่ 2 = มีค่าเฉลี่ย 4.47

การจัดโครงการสหกิจศึกษาในประเทศ ปีการศึกษา 2560

จำนวนสถานประกอบการ	1,034 แห่ง
จำนวนนิสิตสหกิจศึกษา	1,805 คน
◆ คณะบริหารธุรกิจ	502 คน
◆ เศรษฐศาสตร์และการสื่อสาร	
◆ คณะมนุษยศาสตร์	275 คน
◆ คณะวิทยาศาสตร์การแพทย์	61 คน
◆ คณะวิทยาศาสตร์	374 คน
◆ คณะเกษตรศาสตร์ฯ	215 คน
◆ คณะเภสัชศาสตร์	32 คน
◆ วิทยาลัยนานาชาติ	63 คน
◆ สังคมศาสตร์	283 คน

โครงการสหกิจศึกษาเครือข่ายภาคเหนือตอนล่างประจำปีงบประมาณ 2561

1. โครงการงานนิทรรศการสหกิจศึกษาเครือข่ายอุดมศึกษาภาคเหนือตอนล่าง ประจำปีการศึกษา 2560

(ดำเนินการโดยมหาวิทยาลัยนเรศวร)

วันเดือนปี : 4 เมษายน 2561

สถานที่ : โรงละคร อาคารเฉลิมพระเกียรติ 72 พรรษาม.นเรศวร

จำนวนผู้เข้าร่วม : อาจารย์และนิสิตนักศึกษาจากสถาบันเครือข่ายฯ จำนวน 600 คน

2. โครงการฝึกอบรมเชิงปฏิบัติการ “คณาจารย์นิเทศงานสหกิจและการจัดการศึกษาเชิงบูรณาการกับการทำงาน”

(ดำเนินการโดย มหาวิทยาลัยราชภัฏกำแพงเพชร)

วันเดือนปี : 14 – 17 พฤษภาคม 2561

สถานที่ : ม.ราชภัฏกำแพงเพชร จ.กำแพงเพชร

จำนวนผู้เข้าร่วมสัมมนา : อาจารย์ จำนวน 86 คน

3. โครงการพัฒนาหลักสูตร/ออกแบบหลักสูตรใหม่ ที่มีการผสมผสานระหว่างการเรียนกับการปฏิบัติงานจริง (Work integrated Learning : WIL) ก่อให้เกิดการพัฒนาทักษะด้านต่าง ๆ แก่นิสิต โดยใช้ผลลัพธ์การเรียนรู้ (learning outcome) เป็นเป้าหมายหลักในการประเมินผล เพื่อมุ่งสู่การผลิตบัณฑิตยุคใหม่ที่ทำงานได้จริงและเป็นกำลังสำคัญในการขับเคลื่อนประเทศไทย 4.0 (ดำเนินการโดยมหาวิทยาลัยนเรศวร และ มหาวิทยาลัยราชภัฏอุตรดิตถ์)

วันเดือนปี : มกราคม – กันยายน 2561

สถานที่ : ม.นเรศวร และ ม.ราชภัฏอุตรดิตถ์

4. โครงการยกระดับขีดความสามารถในการแข่งขันของอุดมศึกษาไทยในประชาคมอาเซียน โดยการจัดสหกิจศึกษานานาชาติ : ศูนย์สหกิจศึกษา มหาวิทยาลัยราชภัฏอุตรดิตถ์ (ดำเนินการโดย มหาวิทยาลัยราชภัฏอุตรดิตถ์)

วันเดือนปี : สิงหาคม – กันยายน 2561

สถานที่ : มหาวิทยาลัยราชภัฏอุตรดิตถ์

จำนวนผู้เข้าร่วมสัมมนา : อาจารย์ บุคลากร นักศึกษา จำนวน 239 คน

5. จัดงานวันสหกิจศึกษาไทย ครั้งที่ 9 พ.ศ.2561
(เครือข่ายฯเป็นเจ้าภาพร่วมกับสำนักงานคณะกรรมการการ
อุดมศึกษา สมาคมสหกิจศึกษาไทย และเครือข่ายพัฒนาสหกิจ
ศึกษาภูมิภาค)

วันเดือนปี : 6 มิถุนายน 2561

สถานที่ : โรงแรมอมรินทร์ลากูน จังหวัดพิษณุโลก

จำนวนผู้เข้าร่วมสัมมนา : อาจารย์ นักศึกษา สถาน
ประกอบการ 800 คน

6. โครงการสัมมนาเรื่องแนวทางการพัฒนาหลักสูตร
การออกแบบหลักสูตรใหม่ โดยเน้นผลลัพธ์การเรียนรู้
(จัดโดยมหาวิทยาลัยนเรศวร)

วันเดือนปี : 25 กรกฎาคม 2561

สถานที่ : มหาวิทยาลัยนเรศวร

จำนวนผู้เข้าร่วมสัมมนา : อาจารย์ จำนวน 80 คน

กิจกรรมการบริหารจัดการสหกิจเครือข่ายฯ

1. ประชุมคณะทำงานส่งเสริมการพัฒนาสหกิจศึกษา
เครือข่ายภาคเหนือตอนล่าง จำนวน 3 ครั้ง

2. จัดส่งผลงานสหกิจศึกษาเครือข่ายฯ เข้าร่วมประกวด
ผลงานสหกิจศึกษาดีเด่นระดับชาติ ซึ่งจัดโดยสำนักงาน
คณะกรรมการการอุดมศึกษาร่วมกับสมาคมสหกิจศึกษาไทย
และเครือข่ายพัฒนาสหกิจศึกษา 9 เครือข่าย ในงานวันสหกิจ
ศึกษาไทย ครั้งที่ 9 พ.ศ.2561 ในวันที่ 6 มิถุนายน 2561 ณ
โรงแรมอมรินทร์ลากูน จังหวัดพิษณุโลก และมีผลงานสหกิจ
ศึกษาของเครือข่ายฯที่ได้รับรางวัลในระดับชาติ จำนวน 3
ผลงาน

(ดังเอกสารประกอบภารกิจที่ 2.3)

โครงการส่งเสริมนิสิตที่มีผลการเรียนดีเด่น

มหาวิทยาลัยจัดให้มีการมอบรางวัลประกาศเกียรติคุณในผลสัมฤทธิ์ของคุณภาพบัณฑิตในกลุ่มสาขาต่าง ๆ เพื่อให้เกิดแรงบันดาลใจให้นิสิตใฝ่รู้ ใฝ่เรียน ใฝ่พัฒนาตนเองให้เป็นบัณฑิตที่มีคุณภาพ โดยได้จัดทำโครงการส่งเสริมนิสิตที่มีผลการเรียนดีเด่น ประจำปีการศึกษา 2560 ดังนี้

1. มอบเหรียญรางวัลเรียนดีประจำปีการศึกษา 2560 แก่นิสิตรหัส 58 หรือน้อยกว่าที่มีผลการเรียนสองภาค การศึกษาปกติไม่น้อยกว่า 30 หน่วยกิต ไม่เคยได้รับระดับชั้น F หรืออักษร U และมีระดับชั้นสะสมเฉลี่ย 3.50 ขึ้นไป จำนวน 1,032 คน
2. มอบเกียรติบัตรรางวัลเรียนดีประจำปีการศึกษา 2560 แก่นิสิตรหัส 59 เป็นต้นไป ที่มีผลการเรียนสองภาค การศึกษาปกติไม่น้อยกว่า 32 หน่วยกิต ไม่เคยได้รับระดับชั้น F หรืออักษร U และมีระดับชั้นสะสมเฉลี่ย 3.75 ขึ้นไป จำนวน 408 คน
3. มอบเกียรติบัตรรางวัลเรียนดีแก่นิสิตที่มีผลการเรียนดีเด่น ประจำปีการศึกษา 2560 โดยนิสิตสอบได้รับการประเมินผลการศึกษาระดับชั้นดีเยี่ยม (Excellent) หรือได้รับสัญลักษณ์ A ตั้งแต่ 10 รายวิชาขึ้นไปในแต่ละปี การศึกษา มีจำนวนหน่วยกิตรวมแล้วไม่น้อยกว่า 36 หน่วยกิต จำนวน 612 คน

3. สนับสนุนการให้บริการวิชาการแก่สังคม**3.1 การประชุมชี้แจงนโยบายการรับเข้าศึกษาให้กลุ่มเป้าหมายทราบ**

จากนโยบายการรับเข้าศึกษา กองบริการการศึกษา จึงได้จัดทำโครงการประชุมชี้แจงเพื่อเตรียมความพร้อมในการคัดเลือกนักเรียนเพื่อเข้าศึกษาในมหาวิทยาลัยนเรศวร ระดับปริญญาตรี ประจำปีการศึกษา 2561 ขึ้นเพื่อเป็นการชี้แจงเตรียมความพร้อมและทำความเข้าใจให้กับผู้บริหารและอาจารย์แนะแนวโรงเรียนต่าง ๆ ในเขตภาคเหนือ ทราบถึงกระบวนการรับสมัคร การจัดสอบ เกณฑ์และองค์ประกอบที่ใช้ในการคัดเลือกของแต่ละคณะ/หลักสูตร/สาขาวิชา ที่มหาวิทยาลัยเปิดสอบในระดับปริญญาตรี

วันที่จัด 14 สิงหาคม 2561

สถานที่ โรงละคร อาคารเฉลิมพระเกียรติ 72 พรรษาฯ

จำนวนผู้เข้าร่วมสัมมนา 483 คน

ผลการประเมิน จากการประชุมดังกล่าว ทำให้ผู้เข้าร่วมประชุม มีความรู้ความเข้าใจเกี่ยวกับการคัดเลือกเข้าศึกษาาระดับปริญญาตรี ระบบปรับตรง (โควตา) ประจำปีการศึกษา 2561 โดยภาพรวม อยู่ในระดับมาก (ค่าเฉลี่ย = 4.11) โดยมีความเข้าใจเกี่ยวกับเกณฑ์และองค์ประกอบการสอบคัดเลือกเพื่อเข้าศึกษาต่อระดับปริญญาตรี ระบบปรับตรง (โควตา) ของมหาวิทยาลัยนเรศวรมากที่สุด รองลงมา มีความเข้าใจเกี่ยวกับขั้นตอนและวิธีการรับสมัครสอบคัดเลือกนักเรียนเข้าศึกษา ระดับปริญญาตรี โครงการพิเศษต่าง ๆ มีความรู้ความเข้าใจเกี่ยวกับการรับด้วย Portfolio (โครงการพิเศษต่าง ๆ) ของมหาวิทยาลัยนเรศวร และเข้าใจเกี่ยวกับการรับตรงหลักสูตรแพทยศาสตรบัณฑิต ตามลำดับ

3.2 การเป็นศูนย์สอบในการจัดสอบ

O-NET, GAT PAT และการสอบวิชาสามัญ 7 วิชา ของสถาบันทดสอบทางการศึกษาแห่งชาติ (สทศ.)

สรุปจำนวนผู้เข้าสอบ O-NET, GAT-PAT และการสอบวิชาสามัญ 7 วิชา ณ สนามสอบมหาวิทยาลัยนเรศวร (ตั้งเอกสารประกอบการกิจที่ 3.2)

3.3 การให้บริการตรวจกระดาษคำตอบ
ข้อสอบด้วยเครื่องอ่านสัญลักษณ์ด้วยแสง
ทั้งหน่วยงานภายในและภายนอก

ปีการศึกษา 2559 กองบริการการศึกษาให้บริการตรวจกระดาษคำตอบ ข้อสอบด้วยเครื่องอ่านสัญลักษณ์ด้วยแสง ทั้งหน่วยงานภายใน และภายนอก (ตั้งเอกสารประกอบการกิจที่ 3.3)

3.4 การให้บริการข้อมูลสารสนเทศแก่
หน่วยงานต่าง ๆ ที่ขอความอนุเคราะห์

ระหว่างปีการศึกษา 2560 – 2561 มีสถิติการให้บริการ (ตั้งเอกสารประกอบการกิจที่ 3.4)

ภาคผนวก



รายงานประจำปี กองบริการการศึกษา มหาวิทยาลัยนเรศวร
ปีงบประมาณ 2561

เอกสารประกอบการทักที่ 1.1



รายงานประจำปี กองบริการการศึกษา มหาวิทยาลัยนเรศวร
ปีงบประมาณ 2561

เอกสารประกอบภารกิจที่ 1.1
จำนวนรับเข้าศึกษา ระดับปริญญาตรี ปีการศึกษา 2561

คณะ/หลักสูตร/สาขาวิชา	เป้าหมายใหม่	รอบที่ 1	รอบที่ 2	รอบที่ 3	รอบที่ 4	รอบที่ 5		รวม รายงานตัว รอบ 1-5
		โครงการพิเศษ (Portfolio)	การรับแบบ โควตา	การรับตรง ร่วมกัน	ระบบกลาง Admissions	การรับตรงอิสระ		
		รายงานตัว	รายงานตัว	รายงานตัว	รายงานตัว	รายงานตัว	รับตรง นานาชาติ	
คณะเกษตรศาสตร์ ทรัพยากรธรรมชาติและสิ่งแวดล้อม								
วท.บ. สาขาวิชาวิทยาศาสตร์การเกษตร *	100		29	15	9	1		54
วท.บ. สาขาวิชาวิทยาศาสตร์และเทคโนโลยีการอาหาร *	100	0	32	17	12	0		61
วท.บ. สาขาวิชาภูมิศาสตร์ *	60		7	8	3	0		18
วท.บ. สาขาวิชาวิทยาศาสตร์การประมง *	70	0	7	11	9	1		28
วท.บ. สาขาวิชาทรัพยากรธรรมชาติและสิ่งแวดล้อม *	50	2	9	10	5	0		26
วท.บ. สาขาวิชาสัตวศาสตร์และเทคโนโลยีอาหารสัตว์ *	75		14	16	5	0		35
รวม	455	2	98	77	43	2		222
คณะวิทยาศาสตร์								
วท.บ. สาขาวิชาคณิตศาสตร์ *	100	0	16	45	9	0		70
วท.บ. สาขาวิชาเคมี	100		42	38	23	-		103
วท.บ. สาขาวิชาชีววิทยา *	120	2	39	30	25	3		99
วท.บ. สาขาวิชาฟิสิกส์	50		7	42	8	-		57
วท.บ. สาขาวิชาฟิสิกส์ประยุกต์ *	60	0	5	26	9	0		40



คณะ/หลักสูตร/สาขาวิชา	เป้าหมายใหม่	รอบที่ 1	รอบที่ 2	รอบที่ 3	รอบที่ 4	รอบที่ 5		รวม รายงานตัว รอบ 1-5
		โครงการพิเศษ (Portfolio)	การรับแบบ โควตา	การรับตรง ร่วมกัน	ระบบกลาง Admissions	การรับตรงอิสระ		
		รายงานตัว	รายงานตัว	รายงานตัว	รายงานตัว	รายงานตัว	รับตรง นานาชาติ	
วท.บ. สาขาวิชาวิทยาการคอมพิวเตอร์	80		32	44	10	-		86
วท.บ. สาขาวิชาเทคโนโลยีสารสนเทศ *	80		17	39	16	0		72
วท.บ. สาขาวิชาสถิติ *	60		8	27	14	0		49
รวม	650	2	166	291	114	3		576
คณะวิศวกรรมศาสตร์								
วศ.บ.สาขาวิชาวิศวกรรมคอมพิวเตอร์	80	2	48	14	21			85
วศ.บ.สาขาวิชาวิศวกรรมเครื่องกล	80	1	38	9	34			82
วศ.บ.สาขาวิชาวิศวกรรมไฟฟ้า *	80	3	36	15	17	1		72
วศ.บ.สาขาวิชาวิศวกรรมโยธา *	80		37	16	22	1		76
วศ.บ.สาขาวิชาวิศวกรรมอุตสาหกรรม *	80	1	42	17	15	0		75
วศ.บ.สาขาวิชาวิศวกรรมวัสดุ *	50		5	13	12	3		33
วศ.บ.สาขาวิชาวิศวกรรมสิ่งแวดล้อม *	40	0	11	6	5	2		24
วศ.บ.สาขาวิชาวิศวกรรมเคมี *	50		28	12	6	1		47
รวม	540	7	245	102	132	8		494
คณะสถาปัตยกรรมศาสตร์								
หลักสูตรสถาปัตยกรรมศาสตรบัณฑิต *	72		39	7	16	2		64

คณะ/หลักสูตร/สาขาวิชา	เป้าหมายใหม่	รอบที่ 1	รอบที่ 2	รอบที่ 3	รอบที่ 4	รอบที่ 5		รวม รายงานตัว รอบ 1-5
		โครงการพิเศษ (Portfolio)	การรับแบบ โควตา	การรับตรง ร่วมกัน	ระบบกลาง Admissions	การรับตรงอิสระ		
		รายงานตัว	รายงานตัว	รายงานตัว	รายงานตัว	รายงานตัว	รับตรง นานาชาติ	
ศป.บ. สาขาวิชาออกแบบผลิตภัณฑ์และบรรจุภัณฑ์ *	50	4	20	11	1	0		36
ศป.บ. สาขาวิชาการออกแบบสื่อวัฒนธรรม *	50	9	20	6	12	1		48
ศป.บ. สาขาวิชาทัศนศิลป์ *	50	3	13	6	2	1		25
รวม	222	16	92	30	31	4		173
คณะทันตแพทยศาสตร์								
หลักสูตรทันตแพทยศาสตรบัณฑิต *	26		2		8			10
หลักสูตรทันตแพทยศาสตรบัณฑิต (โครงการผลิตทันตแพทย์เพิ่ม) *	30		14					14
หลักสูตรทันตแพทยศาสตรบัณฑิต กสพท.	10			30				30
รวม	66		16	30	8			54
คณะพยาบาลศาสตร์								
หลักสูตรพยาบาลศาสตรบัณฑิต	120		98	5	26			129
รวม	120		98	5	26			129
คณะแพทยศาสตร์								
พ.บ. กลุ่มแพทย์เพื่อชุมชน (Community Track)	70		74			4		78
พ.บ. กลุ่มลดความเหลื่อมล้ำ (Inclusive Track) *	20		12					12
พ.บ. (โครงการผลิตแพทย์เพิ่มแห่งประเทศไทย) แพทย์ 5 ปี	55		55					55



คณะ/หลักสูตร/สาขาวิชา	เป้าหมายใหม่	รอบที่ 1	รอบที่ 2	รอบที่ 3	รอบที่ 4	รอบที่ 5		รวม รายงานตัว รอบ 1-5
		โครงการพิเศษ (Portfolio)	การรับแบบ โควตา	การรับตรง ร่วมกัน	ระบบกลาง Admissions	การรับตรงอิสระ		
		รายงานตัว	รายงานตัว	รายงานตัว	รายงานตัว	รายงานตัว	รับตรง นานาชาติ	
พ.บ. (โครงการผลิตแพทย์เพิ่มเพื่อชาวชนบท) รับจาก กสพท.	30			28		2		30
รวม	175		141	28		6		175
คณะเภสัชศาสตร์								
ภ.บ. สาขาวิชาบริบาลเภสัชกรรม	100		63		30			93
ภ.บ. สาขาวิชาบริบาลเภสัชกรรม (กสพท.)				7				7
วท.บ. สาขาวิชาวิทยาศาสตร์เครื่องสำอาง *	40	0	18		15	3		36
รวม	140	0	81	7	45	3		136
คณะวิทยาศาสตร์การแพทย์								
วท.บ. สาขาวิชาจุลชีววิทยา *	80		36	13	26	4		79
วท.บ. สาขาวิชาวิทยาศาสตร์การแพทย์ *	60		13	10	25	3		51
วท.บ. สาขาวิชาวิทยาศาสตร์การแพทย์ (ตรีต่อเนื่องโท) *	30		2	6	9	0		17
วท.บ. สาขาวิชาชีวเคมีและชีววิทยาโมเลกุล (ตรีต่อเนื่องโท) *	30		4	0	0	1		5
วท.บ. สาขาวิชาพยาธิวิทยากายวิภาค *	30		2	9	1	4		16
รวม	230		57	38	61	12		168
คณะสหเวชศาสตร์								
วท.บ. สาขาวิชากายภาพบำบัด *	60		48	8		2		58



คณะ/หลักสูตร/สาขาวิชา	เป้าหมายใหม่	รอบที่ 1	รอบที่ 2	รอบที่ 3	รอบที่ 4	รอบที่ 5		รวม รายงานตัว รอบ 1-5
		โครงการพิเศษ (Portfolio)	การรับแบบ โควตา	การรับตรง ร่วมกัน	ระบบกลาง Admissions	การรับตรงอิสระ		
		รายงานตัว	รายงานตัว	รายงานตัว	รายงานตัว	รายงานตัว	รับตรง นานาชาติ	
วท.บ. สาขาวิชาเทคนิคการแพทย์ *	60		40	7		4		51
วท.บ. สาขาวิชาเทคโนโลยีหัวใจและทรวงอก *	60		41	11		6		58
วท.บ. สาขาวิชารังสีเทคนิค	60		54	7		-		61
หลักสูตรทัศนมาตรศาสตรบัณฑิต	30		22	10		-		32
รวม	270		205	43		12		260
คณะสาธารณสุขศาสตร์								
ส.บ. สาขาวิชาอนามัยชุมชน	160	1	131	28	38			198
วท.บ. สาขาวิชาอนามัยสิ่งแวดล้อม	40	1	7	27	8			43
วท.บ. สาขาวิชาชีวอนามัยและความปลอดภัย	40	0	31	7	8			46
หลักสูตรการแพทย์แผนไทยประยุกต์บัณฑิต	30	1	23	7	6			37
รวม	270	3	192	69	60			324
คณะนิติศาสตร์								
หลักสูตรนิติศาสตรบัณฑิต	240	2	147	27	111			287
รวม	240	2	147	27	111			287
คณะมนุษยศาสตร์								
ศศ.บ. สาขาวิชาพม่าศึกษา	40		33	9	9			51
ศศ.บ. สาขาวิชาภาษาจีน	60	3	63	15	16			97



คณะ/หลักสูตร/สาขาวิชา	เป้าหมายใหม่	รอบที่ 1	รอบที่ 2	รอบที่ 3	รอบที่ 4	รอบที่ 5		รวม รายงานตัว รอบ 1-5
		โครงการพิเศษ (Portfolio)	การรับแบบ โควตา	การรับตรง ร่วมกัน	ระบบกลาง Admissions	การรับตรงอิสระ		
		รายงานตัว	รายงานตัว	รายงานตัว	รายงานตัว	รายงานตัว	รับตรง นานาชาติ	
ศศ.บ. สาขาวิชาภาษาญี่ปุ่น	60		65	10	13			88
ศศ.บ. สาขาวิชาภาษาไทย *	60		15	13	23	8		59
ศศ.บ. สาขาวิชาภาษาฝรั่งเศส *	40		11	7	2	1		21
ศศ.บ. สาขาวิชาภาษาอังกฤษ	60		49	8	13			70
ศศ.บ. สาขาวิชาภาษาเกาหลี	40		38	5	10			53
หลักสูตรศิลปศาสตรบัณฑิต สาขาวิชานาฏศิลป์ไทย *	30	24				0		24
หลักสูตรดุริยางคศาสตรบัณฑิต สาขาวิชาดุริยางคศาสตร์ไทย *	10	4				2		6
หลักสูตรดุริยางคศาสตรบัณฑิต สาขาวิชาดุริยางคศาสตร์ ตะวันตก *	25	12				7		19
รวม	425	43	274	67	86	18		488
คณะบริหารธุรกิจ เศรษฐศาสตร์และการสื่อสาร								
หลักสูตรนิเทศศาสตรบัณฑิต *	200		116	38	38	4		196
ศศ.บ. สาขาวิชาการท่องเที่ยว	70		54	11	22	1		88
บธ.บ. สาขาวิชาการจัดการธุรกิจ	100		98	15	24			137
บธ.บ. สาขาวิชาคอมพิวเตอร์ธุรกิจ	100		61	19	25			105
บธ.บ. สาขาวิชาการเงิน	80		58	16	16			90
หลักสูตรบัญชีบัณฑิต	100		74	13	26			113



คณะ/หลักสูตร/สาขาวิชา	เป้าหมายใหม่	รอบที่ 1	รอบที่ 2	รอบที่ 3	รอบที่ 4	รอบที่ 5		รวม รายงานตัว รอบ 1-5
		โครงการพิเศษ (Portfolio)	การรับแบบ โควตา	การรับตรง ร่วมกัน	ระบบกลาง Admissions	การรับตรงอิสระ		
		รายงานตัว	รายงานตัว	รายงานตัว	รายงานตัว	รายงานตัว	รับตรง นานาชาติ	
หลักสูตรเศรษฐศาสตร์บัณฑิต	80		46	15	21	3		85
รวม	730		507	127	172	8		814
คณะศึกษาศาสตร์								
กศ.บ. สาขาวิชาคอมพิวเตอร์ (หลักสูตร 5 ปี)	30		41	0				41
กศ.บ. สาขาวิชาคณิตศาสตร์ (หลักสูตร 5 ปี)	30		55	5	1			61
กศ.บ. สาขาวิชาฟิสิกส์ (หลักสูตร 5 ปี)	30		37	2				39
กศ.บ. สาขาวิชาเคมี (หลักสูตร 5 ปี)	30		39	4				43
กศ.บ. สาขาวิชาชีววิทยา (หลักสูตร 5 ปี)	30		36	4				40
กศ.บ. สาขาวิชาภาษาไทย (หลักสูตร 5 ปี)	30		53	4	10			67
กศ.บ. สาขาวิชาภาษาอังกฤษ (หลักสูตร 5 ปี)	30		48	4				52
กศ.บ. สาขาวิชาพลศึกษาและวิทยาศาสตร์ การออกกำลังกาย (หลักสูตร 5 ปี)	30	10	31	6				47
ศศ.บ. สาขาเทคโนโลยีและสื่อสารการศึกษา (หลักสูตร 4 ปี) *	40	2	15	7	12			36
รวม	280	12	355	36	23			426
คณะสังคมศาสตร์								
ร.บ. วิชาเอกการเมืองการปกครอง	35		33	8	8			49

คณะ/หลักสูตร/สาขาวิชา	เป้าหมายใหม่	รอบที่ 1	รอบที่ 2	รอบที่ 3	รอบที่ 4	รอบที่ 5		รวม รายงานตัว รอบ 1-5
		โครงการพิเศษ (Portfolio)	การรับแบบ โควตา	การรับตรง ร่วมกัน	ระบบกลาง Admissions	การรับตรงอิสระ		
		รายงานตัว	รายงานตัว	รายงานตัว	รายงานตัว	รายงานตัว	รับตรง นานาชาติ	
ร.บ. วิชาเอกความสัมพันธ์ระหว่างประเทศ *	20		11	2	4	1		18
ร.บ. วิชาเอกรัฐประศาสนศาสตร์	40		30	5	12			47
วท.บ. สาขาวิชาจิตวิทยา *	50		26	6	17	1		50
ศศ.บ. สาขาวิชาประวัติศาสตร์ *	160		25	21	54	8		108
ศศ.บ. สาขาวิชาพัฒนาสังคม *	100		39	39	18	4		100
รวม	405		164	81	113	14		372
วิทยาลัยนานาชาติ								
บธ.บ. สาขาวิชาการจัดการธุรกิจระหว่างประเทศ (นานาชาติ) *	60		16	11	4	1	3	35
บธ.บ. สาขาวิชาการจัดการการบริการและการท่องเที่ยว (นานาชาติ) *	60		3	4	2	0	2	11
บธ.บ. สาขาวิชาการจัดการทรัพยากรมนุษย์ (นานาชาติ)*	60		1	6	8	0	2	17
ศศ.บ. สาขาวิชาภาษาอังกฤษเพื่อการสื่อสารธุรกิจ (นานาชาติ) *	60		7	5	7	0	6	25
รวม	240		27	26	21	1	13	88
รวมทั้งหมด	5,458	87	2,865	1,084	1,046	91	13	5,186

สรุปจำนวน รับ-สมัคร-รายงานตัว
ระดับบัณฑิตศึกษา และระดับประกาศนียบัตรบัณฑิตชั้นสูง ประจำปีการศึกษา 2561

ข้อมูล ณ วันที่ 29 ตุลาคม 2561

คณะ	จำนวนรับ (ป.โท)	ป.โท ที่สมัคร	ผ่าน คัดเลือก	ป.โท รายงานตัว	จำนวนรับ (ป.บัณฑิต)	ป.บัณฑิต ที่สมัคร	ป.บัณฑิต ผ่าน คัดเลือก	ป.บัณฑิต รายงานตัว	จำนวนรับ ป.เอก	ป.เอก ที่สมัคร	ผ่าน คัดเลือก	ป.เอก รายงานตัว
กลุ่มวิทยาศาสตร์และเทคโนโลยี												
คณะเกษตรศาสตร์ ทรัพยากรธรรมชาติและ สิ่งแวดล้อม	136	25	25	23					50	8	7	6
คณะวิทยาศาสตร์	116	32	30	25					114	19	19	17
คณะวิศวกรรมศาสตร์	82	19	18	16					69	5	5	5
คณะสถาปัตยกรรมศาสตร์	25	6	6	4					19	3	3	2
วิทยาลัยพลังงานทดแทน	10	4	4	4					15	16	16	15
วิทยาลัยเพื่อการค้นคว้าระดับ รากฐาน	5	3	3	2	8	3	3	1	5	2	2	1
วิทยาลัยโลจิสติกส์และซัพพลายเชน	25	3	3	3					5	2	2	1
รวม	399	92	89	77	8	3	3	1	277	55	54	47
กลุ่มวิทยาศาสตร์สุขภาพ												
คณะแพทยศาสตร์												
คณะทันตแพทยศาสตร์	19	18	12	11					6			

คณะ	จำนวนรับ (ป.โท)	ป.โท ที่สมัคร	ผ่าน คัดเลือก	ป.โท รายงานตัว	จำนวนรับ (ป.บัณฑิต)	ป.บัณฑิต ที่สมัคร	ป.บัณฑิต ผ่าน คัดเลือก	ป.บัณฑิต รายงานตัว	จำนวนรับ ป.เอก	ป.เอก ที่สมัคร	ผ่าน คัดเลือก	ป.เอก รายงานตัว
คณะเภสัชศาสตร์	65	18	15	8					10	6	5	4
คณะพยาบาลศาสตร์	70	13	12	10								
คณะวิทยาศาสตร์การแพทย์	50	6	5	3					33	6	6	6
คณะสหเวชศาสตร์	37	13	12	10					8	3	3	2
คณะสาธารณสุขศาสตร์	35	29	29	26					15	11	11	8
วิทยาลัยการจัดการระบบสุขภาพ												
รวม	276	97	85	68					72	26	25	20
กลุ่มสังคมศาสตร์												
คณะบริหารธุรกิจ เศรษฐศาสตร์ และการสื่อสาร	225	73	72	57					31	10	10	7
คณะมนุษยศาสตร์	70	40	36	21					14	9	8	6
คณะศึกษาศาสตร์	324	210	175	145					65	51	43	35
คณะสังคมศาสตร์	22	13	13	13					28	14	14	12
วิทยาลัยประชาคมอาเซียนศึกษา												
บัณฑิตวิทยาลัย	60	2	2	2								
รวม	701	338	298	238					138	84	75	60
รวมทั้งสิ้น	1376	527	472	383	8	3	3	1	487	165	154	127

สรุปรายงานผลการรับสมัครคัดเลือกเข้าศึกษา ระดับบัณฑิตศึกษา
 โครงการครู-อาจารย์ประจำการ ประจำภาคฤดูร้อน ปีการศึกษา 2561

คณะ	ระดับปริญญาโท (แบบ 1 ภาคการศึกษา)				
	หลักสูตร/สาขาวิชา	แผน	จำนวนรับ	จำนวนสมัคร	มารายงานตัว
ศึกษาศาสตร์					
	กศ.ม.				
2157	สาขาวิชาวิทยาศาสตร์ศึกษา	แผน ข	10	10	7
2160	สาขาวิชาคณิตศาสตร์ศึกษา	แผน ข	10	9	8
รวม			20	19	15

สรุปจำนวน รับ-สมัคร-รายงานตัว
ระดับบัณฑิตศึกษา ของนิสิตต่างชาติ ประจำภาคเรียนที่ 1 ปีการศึกษา 2561

ข้อมูล ณ วันที่ 21 สิงหาคม 2561

คณะ	ป.โท ที่สมัคร	ผ่าน คัดเลือก	ป.โท รายงานตัว	จำนวนรับ (ป.บัณฑิต)	ป.บัณฑิต ที่สมัคร	ป.บัณฑิต ผ่าน คัดเลือก	ป.บัณฑิต รายงานตัว	จำนวนรับ ป.เอก	ป.เอก ที่สมัคร	ผ่าน คัดเลือก	ป.เอก รายงานตัว
กลุ่มวิทยาศาสตร์และเทคโนโลยี											
คณะเกษตรศาสตร์ ทรัพยากรธรรมชาติและสิ่งแวดล้อม										1	1
คณะวิทยาศาสตร์											
คณะวิศวกรรมศาสตร์											
คณะสถาปัตยกรรมศาสตร์											
วิทยาลัยพลังงานทดแทน											
วิทยาลัยเพื่อการค้นคว้าระดับรากฐาน											
วิทยาลัยโลจิสติกส์และซัพพลายเชน			1							1	
รวม			1							2	1
กลุ่มวิทยาศาสตร์สุขภาพ											
คณะแพทยศาสตร์											
คณะทันตแพทยศาสตร์											
คณะเภสัชศาสตร์											



คณะ	ป.โท ที่สมัคร	ผ่าน คัดเลือก	ป.โท รายงานตัว	จำนวนรับ (ป.บัณฑิต)	ป.บัณฑิต ที่สมัคร	ป.บัณฑิต ผ่าน คัดเลือก	ป.บัณฑิต รายงานตัว	จำนวนรับ ป.เอก	ป.เอก ที่สมัคร	ผ่าน คัดเลือก	ป.เอก รายงานตัว
คณะพยาบาลศาสตร์											
คณะวิทยาศาสตร์การแพทย์										1	1
คณะสหเวชศาสตร์											
คณะสาธารณสุขศาสตร์											
วิทยาลัยการจัดการระบบสุขภาพ											
รวม										1	1
กลุ่มสังคมศาสตร์											
คณะบริหารธุรกิจ เศรษฐศาสตร์และการ สื่อสาร											
คณะมนุษยศาสตร์											
คณะศึกษาศาสตร์											
คณะสังคมศาสตร์			2								
วิทยาลัยประชาคมอาเซียนศึกษา											
บัณฑิตวิทยาลัย											
รวม			2								
รวมทั้งสิ้น			3							3	2

เอกสารประกอบการกิจกรรมที่ 1.2



รายงานประจำปี กองบริการการศึกษา มหาวิทยาลัยนเรศวร
ปีงบประมาณ 2561

เอกสารประกอบภารกิจที่ 1.2
สถิติการลงทะเบียนออนไลน์สำหรับนิสิต ปีการศึกษา 2560 - 2561

คณะ	ปีการศึกษา	ภาคการศึกษา	จำนวนนิสิต
คณะเกษตรศาสตร์ ทรัพยากรธรรมชาติและสิ่งแวดล้อม	2560	2	1,221
	2560	3	275
	2561	1	1,195
คณะทันตแพทยศาสตร์	2560	2	295
	2560	3	10
	2561	1	379
คณะนิติศาสตร์	2560	2	873
	2560	3	19
	2561	1	1,000
คณะบริหารธุรกิจ เศรษฐศาสตร์และการสื่อสาร	2560	2	2,563
	2560	3	200
	2561	1	2,779
คณะพยาบาลศาสตร์	2560	2	480
	2560	3	233
	2561	1	504
คณะแพทยศาสตร์	2560	2	638
	2560	3	33
	2561	1	975
คณะเภสัชศาสตร์	2560	2	707
	2560	3	10
	2561	1	723
คณะมนุษยศาสตร์	2560	2	1,312
	2560	3	176
	2561	1	1,521
คณะวิทยาศาสตร์	2560	2	2,155
	2560	3	461
	2561	1	2,252

คณะ	ปีการศึกษา	ภาคการศึกษา	จำนวนนิสิต
คณะวิทยาศาสตร์การแพทย์	2560	2	800
	2560	3	195
	2561	1	833
คณะวิศวกรรมศาสตร์	2560	2	2,139
	2560	3	1,030
	2561	1	2,218
คณะศึกษาศาสตร์	2560	2	1,427
	2560	3	41
	2561	1	1,628
คณะสถาปัตยกรรมศาสตร์	2560	2	791
	2560	3	201
	2561	1	799
คณะสหเวชศาสตร์	2560	2	1,092
	2560	3	146
	2561	1	1,142
คณะสังคมศาสตร์	2560	2	1,425
	2560	3	205
	2561	1	1,478
คณะสาธารณสุขศาสตร์	2560	2	769
	2560	3	289
	2561	1	914
บัณฑิตวิทยาลัย	2560	2	2,928
	2560	3	1,365
	2561	1	3,272
วิทยาลัยนานาชาติ	2560	2	515
	2560	3	95
	2561	1	547
รวม			51,273

เอกสารประกอบการทักที่ 1.3



รายงานประจำปี กองบริการการศึกษา มหาวิทยาลัยนเรศวร
ปีงบประมาณ 2561

เอกสารประกอบภารกิจที่ 1.3

สถิติการให้บริการด้านงานทะเบียนและประมวลผล ประจำปีงบประมาณ 2561 (1 ตุลาคม 2560 - 30 กันยายน 2561)

ที่	ประเภทของเรื่องที่ให้บริการ	เดือน											รวม	
		ตุลาคม 60	พฤศจิกายน 60	ธันวาคม 60	มกราคม 61	กุมภาพันธ์ 61	มีนาคม 61	เมษายน 61	พฤษภาคม 61	มิถุนายน 61	กรกฎาคม 61	สิงหาคม 61		กันยายน 61
1	ไม่ขอเข้าร่วมรับปริญญาบัตร											2	2	4
2	เพิกถอนติด w ภาคต้น หลังกำหนด		2	1	2									5
3	เพิกถอนติด w ภาคปลาย หลังกำหนด							1					1	2
4	เพิกถอนติด w ภาคฤดูร้อน หลังกำหนด									4				4
5	เพิกถอนติด W (ได้รับการอนุมัติให้เทียบโอนรายวิชา)		4	5	6		1						1	17
6	ขอยกเลิกรายวิชาที่ได้รับการเทียบโอน	1									1			2
7	จดหมายตีกลับ	1		1		1	1			2	13	2	4	25
8	บันทึกข้อความ	11	10	5	10	11	8	6	7	27	8	26	10	139
9	คำสั่งลงโทษทางวินัย		752	1			1		1	1	1	13		770
10	Transcript-ก่อนสำเร็จ	234		214	332	153	247	193	634	155	146	487	312	3,107
11	Transcript ไทย	50	63	26	47	35	17	39	111	120	149	58	88	803
12	Transcript-หลังสำเร็จ	114	138	87	608	454	97	98	1,158	854	403	306	145	4,462
13	คำร้องขอใบรับรอง ไทย	369	141	83	131	111	140	194	861	225	209	341	185	2,990
14	คำร้องขอใบรับรอง อังกฤษ	57	51	38	35	58	57	39	47	16	18	24	26	466
15	แบบฟอร์มหนังสือรับรองนิสิต	8	3	1	9	2		4	2	7	11	32	10	89



ที่	ประเภทของเรื่องให้บริการ	เดือน											รวม	
		ตุลาคม 60	พฤศจิกายน 60	ธันวาคม 60	มกราคม 61	กุมภาพันธ์ 61	มีนาคม 61	เมษายน 61	พฤษภาคม 61	มิถุนายน 61	กรกฎาคม 61	สิงหาคม 61		กันยายน 61
16	หนังสือแปลปริญญาบัตร	5	10	5	7	3	17	2	12	17	6	4	6	94
17	ใบแทนรับรองคุณวุฒิ	10	5	8	9	4	5	6	16	11	18	15	8	115
18	ใบรับรอง แบบเร่งด่วน	71	40	56	42	34	47	62	281	68	25	86	50	862
19	หนังสือแปลใบรับรองคุณวุฒิ	6	16	4	15	12	10	6	10	17	8	9	8	121
20	Transcript แบบด่วน	67	152	101	127	113	138	115	338	297	374	221	168	2,211
21	จัดส่งใบรับรองคุณวุฒิ	11	8	28	36	12	246	5	104	219	272	294	38	1,273
22	ขอส่งผลการสอบวิทยานิพนธ์ และขออนุมัติสำเร็จการศึกษา	10	11	37	15	8	5	11	34	15	56	116	9	327
23	ขออนุมัติสำเร็จการศึกษา	8	5	7	10	2	7	10	18	11	28	57	5	168
24	ขอส่งผลการสอบวิทยานิพนธ์ แต่ยังไม่สามารถสำเร็จการศึกษาได้	10	5	13	6	6	6	5	25	8	16	22	4	126
25	ใบรับรองคุณวุฒิ	16	13	14	116	37	8	15	634	1,182	293	239	78	2,645
26	จัดส่งเหรียญเรียนดีตลอดหลักสูตร								8					8
27	คำร้องทั่วไป	6	5	23	11	2	3	3		2	6	58	15	134
28	ขอให้คำนวณผลการเรียนรายวิชาที่ไม่เกี่ยวข้อง		1		1						1		1	4
29	ขอไม่คำนวณรายวิชาที่ไม่เกี่ยวข้องเนื่องจากย้ายคณะ/สาขาวิชา	2	1	4	5	1	3	3	10	1		18	2	50
30	ขอตรวจสอบคุณวุฒิ	261	161	135	164	323	232	105	232	199	160	154	230	2,356
31	ขอตรวจสอบสถานภาพการเป็นนิสิต	9	3	68	4		1	6					19	110



ที่	ประเภทของเรื่องให้บริการ	เดือน											รวม	
		ตุลาคม 60	พฤศจิกายน 60	ธันวาคม 60	มกราคม 61	กุมภาพันธ์ 61	มีนาคม 61	เมษายน 61	พฤษภาคม 61	มิถุนายน 61	กรกฎาคม 61	สิงหาคม 61		กันยายน 61
32	คำร้องขอเงินคืนเนื่องจากพันสภาพนิสิต	3				4				9	7	1	3	27
33	คำร้องขอเงินคืนกรณีพิเศษ	14	213		34	21	8		7	3	4	3	5	312
34	ขอกลับเข้าศึกษาโดยไม่ผ่านการสอบคัดเลือก		1	2	1	2		3		5	32	21	5	72
35	ขอย้ายคณะและย้ายสาขาวิชา	1		1	1			1	5	2	26	8	1	46
36	ขอย้ายสาขาวิชา	1	1	10	5		1	3	5	15	25	10		76
37	ขอรายงานตัวเข้าศึกษาต่อล่าช้า				1						3	8	8	20
38	ขอขยายเวลาศึกษาต่อ	1	1				1				1	1		5
39	ขอหนังสือส่งตัวกลับต้นสังกัด		1	1			2	3		1	2			10
40	ขอแก้ไขผลการเรียน	1	1		8	11	4	8	7	4	9	4	1	58
41	ขอส่งหนังสือส่งตัวมาศึกษาจากต้นสังกัด									1				1
42	ขอเทียบโอนรายวิชา	19	7	232	33		2	1	4	4	4	98	5	409
43	ขอเทียบรายวิชา	1	8	7	15	11	6	1	7	12	7	14	6	95
44	ขอโอนย้ายมหาวิทยาลัย	1												1
45	ขอส่งผลสอบภาษาอังกฤษ	37	22	28	48	29	28	43	30	46	26	50	48	435
46	ขอเลื่อนรับปริญญาบัตร											2	3	5
47	ขอย้ายแผนการเรียน, ภาคการศึกษา, หลักสูตร	2		1	1		1		3			8	1	17
48	แจ้งกำหนดการลงทะเบียน (ครูประจำการ)				29									29
49	ขอรายงานตัวเข้าศึกษาก่อนกำหนด									1				1
50	ขอรับใบปริญญาบัตรก่อนกำหนด									1	1			2



ที่	ประเภทของเรื่องให้บริการ	เดือน											รวม	
		ตุลาคม 60	พฤศจิกายน 60	ธันวาคม 60	มกราคม 61	กุมภาพันธ์ 61	มีนาคม 61	เมษายน 61	พฤษภาคม 61	มิถุนายน 61	กรกฎาคม 61	สิงหาคม 61		กันยายน 61
51	ลาออก-ภาคต้น	7	9	19					1	8	49	60	18	171
52	ลาออก-ภาคปลาย		1	5	53	14	16	28	26	1				144
53	ลาออก-ภาคฤดูร้อน								9	22	27			58
54	ลาพัก-ภาคต้น	12	17	15	1						2	8	7	62
55	ลาพัก-ภาคปลาย			2	8	6	14	18	6					54
56	ลาพัก-ภาคต้น-ภาคปลาย	1												1
57	ลาพัก-ภาคฤดูร้อน										2			2
58	ลงทะเบียนมากกว่าเกณฑ์	1		15	102	5		7	6	10	50	99	3	298
59	ขอลงทะเบียนไม่เป็นไปตามแผนการเรียน									4	3	6		13
60	ขอลงทะเบียนเรียนควบคู่กับรายวิชาอื่น		2	1	1					2		4		10
61	ขอลงทะเบียนเรียนล่าช้า หลังปรับ 5 สัปดาห์	13	5	5	2		11	5	8	2	5	3	6	65
62	ขอลงทะเบียนเรียนร่วมกับภาคพิเศษ				2									2
63	ขอเปลี่ยนประเภทการลงทะเบียน			3	2	2			1	1	2			11
64	ขอผ่อนผันการชำระค่าธรรมเนียมการศึกษา	5		8	29	2	2	1	1	6	4	67	6	131
65	ขอย้ายกลุ่มเรียน		1										4	5
66	ขอลงทะเบียนเพิ่มโดยชำระค่าปรับ	5		1	138	95	2		4	85	2	171	151	654
67	ขอยกเลิกการลงทะเบียนเรียนเปลี่ยนเป็นรักษา สภาพนิสิต				3							3		6

ที่	ประเภทของเรื่องที่ให้บริการ	เดือน											รวม	
		ตุลาคม 60	พฤศจิกายน 60	ธันวาคม 60	มกราคม 61	กุมภาพันธ์ 61	มีนาคม 61	เมษายน 61	พฤษภาคม 61	มิถุนายน 61	กรกฎาคม 61	สิงหาคม 61		กันยายน 61
68	ขอยกเลิกการรักษาสภาพ ลงทะเบียนเรียน เนื่องจากสำเร็จการศึกษา											1		1
69	ขอยกเลิกการรักษาสภาพและลงทะเบียนเรียน			1		1						1		3
70	ขอยกเลิกการลงทะเบียนเรียน/รักษาสภาพ							2		1				3
71	ขอเปลี่ยนชื่อ	1	2	2	4	1	6	3	4	3	7	16	1	50
72	ขอเปลี่ยนนามสกุล	3	5	6	7	4	1	6	5	3	5	1	2	48
73	ขอเปลี่ยนชื่อ-นามสกุล	1	3	2				1	1	2	3	6	3	22
74	ขอเปลี่ยนยศ	1	2	2	1		2	1	5	6	8			28
75	ขอเปลี่ยนคำนำหน้าชื่อ				1		1							2
76	ขอคืนสภาพและรักษาสภาพเทอมต้น	22	11	15	11	1	1	1	3			23	54	142
77	ขอคืนสภาพและรักษาสภาพเทอมปลาย				27	77	22	11	6	1	8	7		159
78	ขอคืนสภาพและรักษาสภาพเทอมฤดูร้อน							2	13	98	23	8		144
79	ขอคืนสภาพและลงทะเบียนเรียนล่าช้า	34		5	64	240	27		15	119	9	57	184	754
80	ขอยื่นจบช้ากว่ากำหนด	17	8	3	9	64	9	9	27	49	60	19	60	334
81	ขอเข้ารับปริญญากรณีพิเศษ											11	48	59
82	จัดส่งใบปริญญาบัตร				1		1							2
83	ขอให้ชานำหน้าชื่อในวันรับปริญญาบัตร								1	1	1	2	3	8
รวมทั้งสิ้น		1,541	1,921	1,357	2,390	1,972	1,465	1,086	4,753	3,980	2,644	3,386	2,061	28,556



เอกสารประกอบการทักที่ 1.5



รายงานประจำปี กองบริการการศึกษา มหาวิทยาลัยนเรศวร
ปีงบประมาณ 2561

เอกสารประกอบการกิจที่ 1.5

ศึกษาความพึงพอใจการให้บริการอาคารเฉลิมพระเกียรติ 72 พรรษา บรมราชินีนาถ อาคารปราบไตรจักร และอาคารปราบไตรจักร 2 มหาวิทยาลัยนเรศวร ปีการศึกษา 2560

ผลการวิเคราะห์ข้อมูลครั้งนี้ นักวิชาการโสตทัศนศึกษาและช่างเทคนิคประจำอาคารที่รับผิดชอบ มีวัตถุประสงค์เพื่อศึกษาความพึงพอใจการให้บริการอาคารเฉลิมพระเกียรติ 72 พรรษา บรมราชินีนาถ อาคารปราบไตรจักร และอาคารปราบไตรจักร 2 มหาวิทยาลัยนเรศวร ปีการศึกษา 2560 ซึ่งนำเสนอโดยใช้ตาราง และแผนภูมิ ประกอบคำบรรยาย

ตอนที่ 1 ข้อมูลสถานภาพของผู้ตอบแบบสอบถาม

ตาราง 1 แสดงจำนวนและร้อยละของกลุ่มตัวอย่าง ผู้ตอบแบบสอบถามความพึงพอใจการให้บริการ อาคารเฉลิมพระเกียรติ 72 พรรษา บรมราชินีนาถ มหาวิทยาลัยนเรศวร ปีการศึกษา 2560

ข้อมูลพื้นฐาน	จำนวน (n = 500)	ร้อยละ
อาคารเฉลิมพระเกียรติ 72 พรรษา บรมราชินีนาถ		
-อาจารย์	50	10.00
-เจ้าหน้าที่	10	2.00
-นิสิต	440	88.00
รวม	500	100
สังกัดกลุ่มสาขาวิชา		
-กลุ่มวิทยาศาสตร์และเทคโนโลยี (คณะเกษตรฯ , วิทยาศาสตร์ , วิศวกรรมฯ , สถาปัตย์ฯ , พลังงานทดแทน)	127	25.40
-กลุ่มวิทยาศาสตร์สุขภาพ(คณะทันตแพทยฯ , พยาบาลฯ , แพทย์ฯ , เภสัชฯ , วิทยาศาสตร์การแพทย์ , สหเวชฯ , สาธาฯ)	130	26.00
-กลุ่มมนุษยศาสตร์และสังคมศาสตร์(คณะนิติฯ , มนุษยฯ , ศึกษาศาสตร์ , บริหารฯ , สังคมฯ , นานาชาติ)	240	48.00
-สำนักงานอธิการบดี	3	0.60
รวม	500	100

จากตารางที่ 1 จำนวนกลุ่มตัวอย่างของผู้ตอบแบบสอบถามมีความพึงพอใจการให้บริการ อาคารเฉลิมพระเกียรติ 72 พรรษา บรมราชินีนาถ มหาวิทยาลัยนเรศวร ปีการศึกษา 2560 ทั้งหมด 500 คน โดยส่วนใหญ่เป็นนิสิต จำนวน 440 คน (คิดเป็นร้อยละ 88.00) รองลงมาเป็นอาจารย์ จำนวน 50 คน (คิดเป็นร้อยละ 10.00) และเจ้าหน้าที่ จำนวน 10 คน (คิดเป็นร้อยละ 2.00)

เมื่อแยกตามสังกัดกลุ่มสาขาวิชา โดยมี กลุ่มมนุษยศาสตร์และสังคมศาสตร์ (คณะนิติฯ ,มนุษยฯ ,ศึกษาฯ ,บริหารฯ , สังคมฯ , นานาชาติ) จำนวน 240 คน (คิดเป็นร้อยละ 48.00) รองลงมาเป็น กลุ่มวิทยาศาสตร์สุขภาพ(คณะทันตแพทยฯ, พยาบาลฯ ,แพทยฯ, เกษฯ ,วิทยาศาสตร์การแพทย์ ,สหเวชฯ ,สาธาฯ) จำนวน 130 คน (คิดเป็นร้อยละ 26.00) และกลุ่มวิทยาศาสตร์และเทคโนโลยี (คณะเกษตรฯ ,วิทยาศาสตร์ ,วิศวกรรมฯ,สถาปัตยฯ ,พลังงานทดแทน) จำนวน 127 คน (คิดเป็นร้อยละ 25.40) น้อยที่สุดคือ สำนักงานอธิการ จำนวน 3 คน (คิดเป็นร้อยละ 0.60)

ตาราง 2 แสดงจำนวนและร้อยละของกลุ่มตัวอย่าง ผู้ตอบแบบสอบถามความพึงพอใจการให้บริการ
อาคารปราบไตรจักร มหาวิทยาลัยนเรศวร ปีการศึกษา 2560

ข้อมูลพื้นฐาน	จำนวน (n = 450)	ร้อยละ
อาคารปราบไตรจักร		
-อาจารย์	7	1.55
-เจ้าหน้าที่	5	1.11
-นิสิต	438	97.34
รวม	450	100
สังกัดกลุ่มสาขาวิชา		
-กลุ่มวิทยาศาสตร์และเทคโนโลยี (คณะเกษตรฯ ,วิทยาศาสตร์ ,วิศวกรรมฯ ,สถาปัตยฯ ,พลังงานทดแทน)	141	31.33
-กลุ่มวิทยาศาสตร์สุขภาพ(คณะทันตแพทยฯ, พยาบาลฯ ,แพทยฯ, เกษฯ , วิทยาศาสตร์การแพทย์ ,สหเวชฯ ,สาธาฯ)	120	26.68
-กลุ่มมนุษยศาสตร์และสังคมศาสตร์(คณะนิติฯ , มนุษยฯ , ศึกษาฯ , บริหารฯ , สังคมฯ , นานาชาติ)	185	41.11
-สำนักงานอธิการบดี	4	0.88
รวม	450	100

จากตารางที่ 2 จำนวนกลุ่มตัวอย่างของผู้ตอบแบบสอบถามแบบสอบถามความพึงพอใจการให้บริการอาคารปราบไตรจักร มีทั้งหมด 450 คน โดยส่วนใหญ่เป็นนิสิต จำนวน 438 คน (คิดเป็นร้อยละ 97.34) รองลงมาเป็นอาจารย์ จำนวน 7 คน (คิดเป็นร้อยละ 1.55) และเจ้าหน้าที่ จำนวน 5 คน (คิดเป็นร้อยละ 1.11)

เมื่อแยกตามสังกัดกลุ่มสาขาวิชา โดยมี กลุ่มมนุษยศาสตร์และสังคมศาสตร์(คณะนิติฯ , มนุษยฯ , ศึกษาฯ , บริหารฯ , สังคมฯ , นานาชาติ) จำนวน 185 คน (คิดเป็นร้อยละ 41.11) รองลงมาเป็น กลุ่มวิทยาศาสตร์และเทคโนโลยี (คณะเกษตรฯ ,วิทยาศาสตร์ ,วิศวกรรมฯ,สถาปัตยฯ ,พลังงานทดแทน) จำนวน 141 คน (คิดเป็นร้อยละ 31.33) และกลุ่มวิทยาศาสตร์สุขภาพ(คณะทันตแพทยฯ, พยาบาลฯ ,แพทยฯ, เกษฯ , วิทยาศาสตร์การแพทย์ ,สหเวชฯ ,สาธาฯ) จำนวน 120 คน (คิดเป็นร้อยละ 26.68) และ น้อยที่สุดคือ สำนักงานอธิการ จำนวน 4 คน (คิดเป็นร้อยละ 0.88)

ตาราง 3 แสดงจำนวนและร้อยละของกลุ่มตัวอย่าง ผู้ตอบแบบสอบถามความพึงพอใจการให้บริการ
อาคารปราบไตรจักร 2 มหาวิทยาลัยนเรศวร ปีการศึกษา 2560

ข้อมูลพื้นฐาน	จำนวน (n = 320)	ร้อยละ
อาคารปราบไตรจักร2		
-อาจารย์	0	0
-เจ้าหน้าที่	1	0.31
-นิสิต	319	99.69
รวม	320	100
สังกัดกลุ่มสาขาวิชา		
-กลุ่มวิทยาศาสตร์และเทคโนโลยี (คณะเกษตรฯ ,วิทยาศาสตร์ ,วิศวกรรมฯ ,สถาปัตย์ฯ ,พลังงานทดแทน)	28	8.75
-กลุ่มวิทยาศาสตร์สุขภาพ(คณะทันตแพทยฯ, พยาบาลฯ ,แพทยฯ, เกษีฯ , วิทยาศาสตร์การแพทย์ ,สหเวชฯ ,สาขาฯ)	14	4.37
-กลุ่มมนุษยศาสตร์และสังคมศาสตร์(คณะนิติฯ , มนุษยฯ , ศึกษาศาสตร์ , บริหารฯ , สังคมฯ , นานาชาติ)	278	86.88
-สำนักงานอธิการบดี	0	0
รวม	320	100

จากตารางที่ 3 จำนวนกลุ่มตัวอย่างของผู้ตอบแบบสอบถามแบบสอบถามความพึงพอใจการให้บริการอาคารปราบไตรจักร2 มีทั้งหมด 320 คน โดยส่วนใหญ่เป็นนิสิต จำนวน 319 คน (คิดเป็นร้อยละ 99.69) รองลงมา เป็น เจ้าหน้าที่ จำนวน 1 คน (คิดเป็นร้อยละ 0.31)

เมื่อแยกตามสังกัดกลุ่มสาขาวิชา โดยมี กลุ่มมนุษยศาสตร์และสังคมศาสตร์(คณะนิติฯ , มนุษยฯ , ศึกษาศาสตร์ , บริหารฯ , สังคมฯ , นานาชาติ) จำนวน 278 คน (คิดเป็นร้อยละ 86.88) รองลงมาเป็น กลุ่มวิทยาศาสตร์และเทคโนโลยี (คณะเกษตรฯ ,วิทยาศาสตร์ ,วิศวกรรมฯ,สถาปัตย์ฯ ,พลังงานทดแทน) จำนวน 28 คน (คิดเป็นร้อยละ 8.75) และกลุ่มวิทยาศาสตร์สุขภาพ(คณะทันตแพทยฯ, พยาบาลฯ ,แพทยฯ, เกษีฯ , วิทยาศาสตร์การแพทย์ ,สหเวชฯ ,สาขาฯ) จำนวน 14 คน (คิดเป็นร้อยละ 4.37)

ตอนที่ 2 ผลการวิเคราะห์ความพึงพอใจการให้บริการอาคารเฉลิมพระเกียรติ 72 พรรษา บรมราชินีนาถ อาคารปราบไตรจักร และอาคารปราบไตรจักร 2 มหาวิทยาลัยนเรศวร ปีการศึกษา 2560

แผนภูมิ 1 ผลการวิเคราะห์ความพึงพอใจการให้บริการอาคารเฉลิมพระเกียรติ 72 พรรษา บรมราชินีนาถ มหาวิทยาลัยนเรศวร ปีการศึกษา 2560 ในภาพรวม

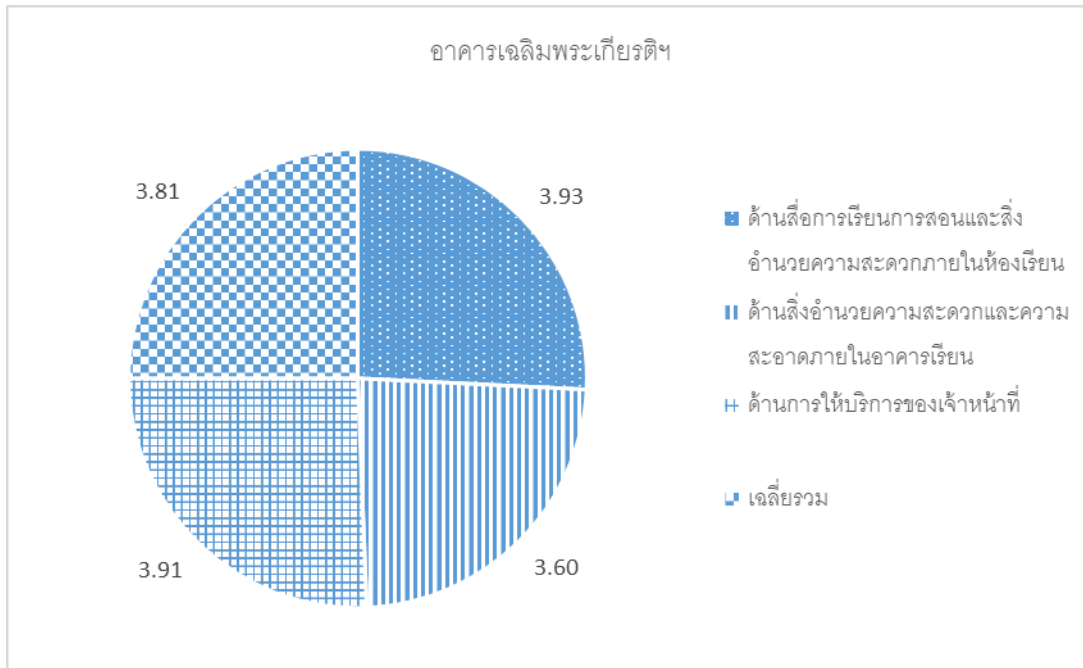

จากแผนภูมิที่ 1 ภาพรวมความพึงพอใจการให้บริการอาคารเฉลิมพระเกียรติ 72 พรรษา บรมราชินีนาถ มหาวิทยาลัยนเรศวร ปีการศึกษา 2560 ในภาพรวม พบว่า อยู่ในระดับมาก (ค่าเฉลี่ย = 3.81)

เมื่อพิจารณาในแต่ละด้าน พบว่า ด้านที่มีความพึงพอใจสูงสุดคือ ด้านสิ่งอำนวยความสะดวกภายในห้องเรียน อยู่ในระดับมาก (ค่าเฉลี่ย = 3.93) รองลงมาคือ ด้านการให้บริการของเจ้าหน้าที่ อยู่ในระดับมาก (ค่าเฉลี่ย = 3.91) และ ด้านสิ่งอำนวยความสะดวกและความสะอาดภายในอาคารเรียน อยู่ในระดับมาก (ค่าเฉลี่ย = 3.60) ตามลำดับ

แผนภูมิ 2 ผลการวิเคราะห์ความพึงพอใจการให้บริการอาคารเฉลิมพระเกียรติ 72 พรรษา
บรมราชินีนาถ มหาวิทยาลัยนเรศวร ปีการศึกษา 2560 ด้านสื่อการเรียนการสอน
และสิ่งอำนวยความสะดวกภายในห้องเรียน

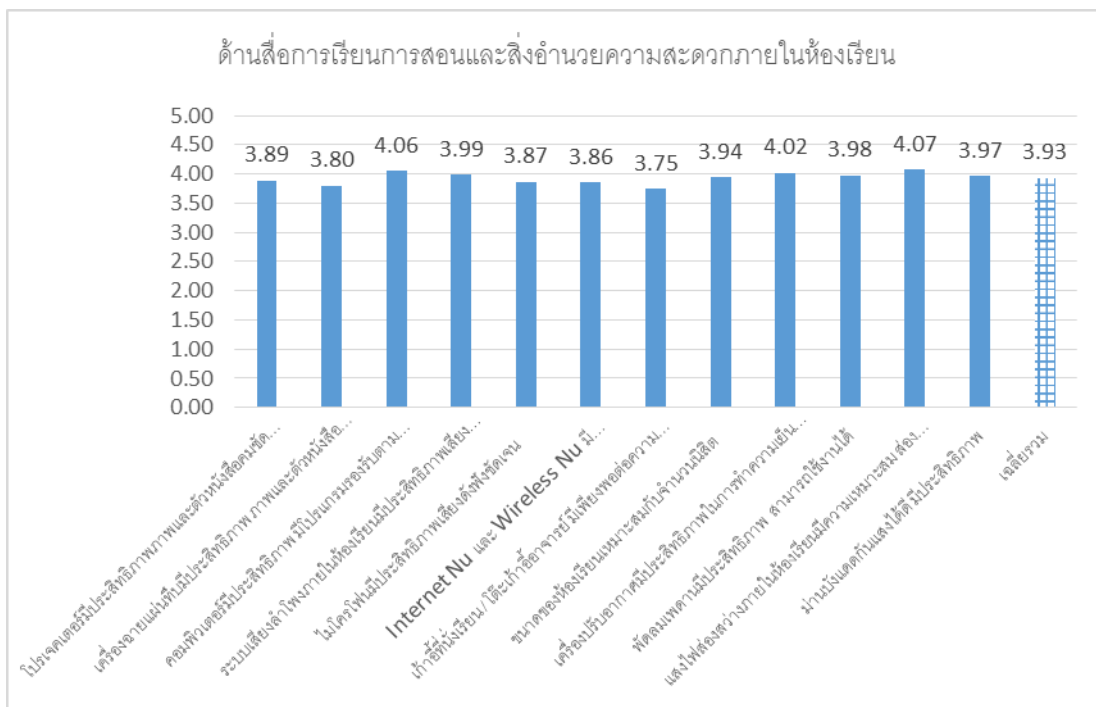

จากแผนภูมิที่ 2 ผลการวิเคราะห์ความพึงพอใจการให้บริการอาคารเฉลิมพระเกียรติ 72 พรรษา บรมราชินีนาถ มหาวิทยาลัยนเรศวร ปีการศึกษา 2560 ด้านสื่อการเรียนการสอน และสิ่งอำนวยความสะดวกภายในห้องเรียน พบว่า อยู่ในระดับมาก (ค่าเฉลี่ย = 3.93)

เมื่อพิจารณาในแต่ละเรื่อง พบว่า เรื่องที่มีความพึงพอใจสูงสุดคือ เรื่องแสงไฟส่องสว่างภายในห้องเรียนมีความเหมาะสม ส่องสว่าง พบว่า อยู่ในระดับมาก (ค่าเฉลี่ย = 4.07) รองลงมาคือ เรื่องคอมพิวเตอร์มีประสิทธิภาพ มีโปรแกรมรองรับตามความต้องการ พบว่า อยู่ในระดับมาก (ค่าเฉลี่ย = 4.06) และน้อยที่สุดคือเรื่องเก้าอี้ที่นั่งเรียน / โต๊ะเก้าอี้อาจารย์ มีเพียงพต่อความต้องการ พบว่า อยู่ในระดับมาก (ค่าเฉลี่ย = 3.75)

แผนภูมิ 3 ผลการวิเคราะห์ความพึงพอใจการให้บริการอาคารเฉลิมพระเกียรติ 72 พรรษา
บรมราชินีนาถ มหาวิทยาลัยนเรศวร ปีการศึกษา 2560 ด้านสิ่งอำนวยความสะดวก
สะดวกและความสะอาดภายในอาคารเรียน

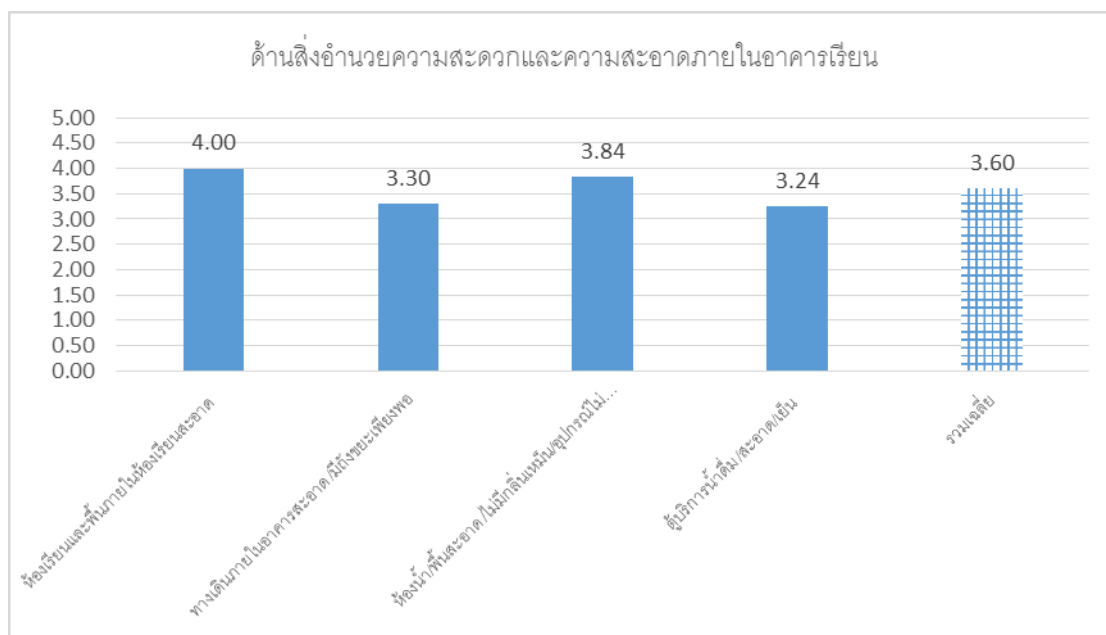

จากแผนภูมิที่ 3 ผลการวิเคราะห์ความพึงพอใจการให้บริการอาคารเฉลิมพระเกียรติ 72 พรรษา บรมราชินีนาถ มหาวิทยาลัยนเรศวร ปีการศึกษา 2560 ด้านสิ่งอำนวยความสะดวกและความสะอาดภายในอาคารเรียน พบว่าอยู่ในระดับมาก (ค่าเฉลี่ย = 3.60)

เมื่อพิจารณาในแต่ละเรื่อง พบว่า เรื่องที่มีความพึงพอใจสูงสุดคือ เรื่องห้องเรียนและพื้นที่ภายในห้องเรียนสะอาด พบว่า อยู่ในระดับมาก (ค่าเฉลี่ย = 4.00) รองลงมาคือ เรื่องห้องน้ำ/พื้นสะอาด /ไม่มีกลิ่นเหม็น/อุปกรณ์ไม่ชำรุด พบว่า อยู่ในระดับมาก (ค่าเฉลี่ย = 3.84) และน้อยที่สุดคือเรื่องผู้บริการน้ำดื่ม /สะอาด/เย็น พบว่า อยู่ในระดับปานกลาง (ค่าเฉลี่ย = 3.24)

แผนภูมิ 4 ผลการวิเคราะห์ความพึงพอใจการให้บริการอาคารเฉลิมพระเกียรติ 72 พรรษา
บรมราชินีนาถ มหาวิทยาลัยนเรศวร ปีการศึกษา 2560 ด้านการให้บริการของเจ้าหน้าที่

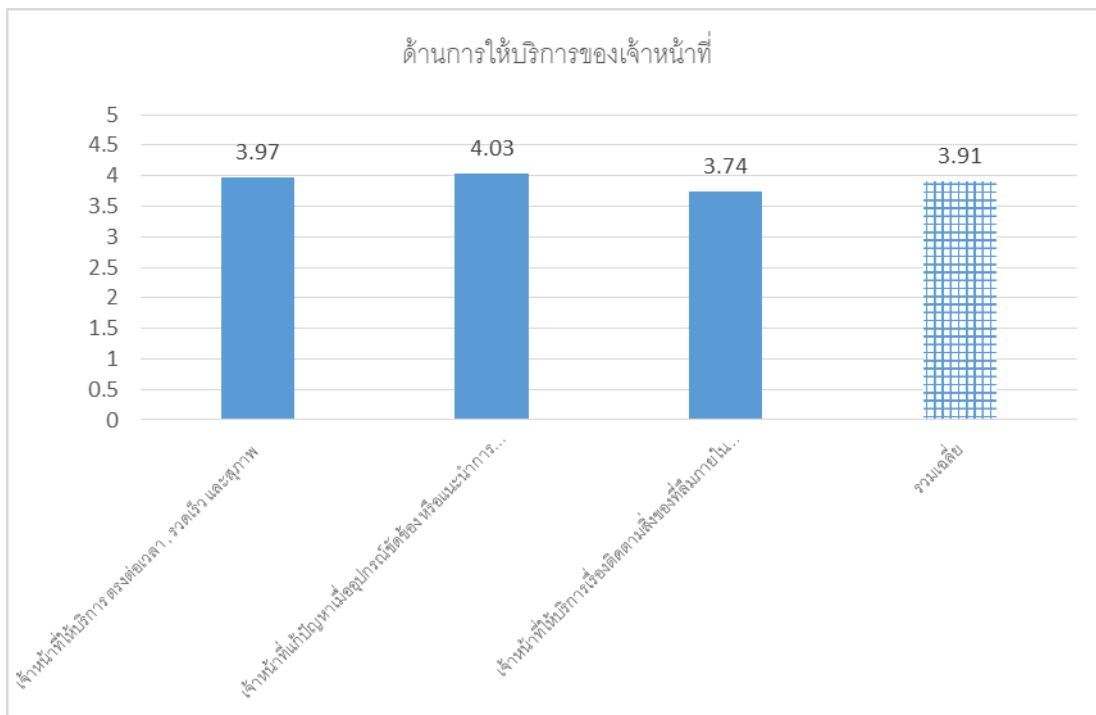

จากแผนภูมิที่ 4 ผลการวิเคราะห์ความพึงพอใจการให้บริการอาคารเฉลิมพระเกียรติ 72 พรรษา บรมราชินีนาถ มหาวิทยาลัยนเรศวร ปีการศึกษา 2560 ด้านการให้บริการของเจ้าหน้าที่ พบว่า อยู่ในระดับมาก (ค่าเฉลี่ย = 3.91)

เมื่อพิจารณาในแต่ละเรื่อง พบว่า เรื่องที่มีความพึงพอใจสูงสุดคือ เรื่องเจ้าหน้าที่แก้ปัญหาเมื่ออุปกรณ์ขัดข้อง หรือแนะนำการใช้อุปกรณ์ใดๆ พบว่า อยู่ในระดับมาก (ค่าเฉลี่ย = 4.03) รองลงมาคือ เจ้าหน้าที่ให้บริการตรงต่อเวลา , รวดเร็ว และสุภาพ พบว่า อยู่ในระดับมาก (ค่าเฉลี่ย = 3.97) และน้อยที่สุดคือเรื่องเจ้าหน้าที่ให้บริการเรื่องติดตามสิ่งของที่ลืมภายในห้องเรียน/ภายในอาคารเรียน พบว่า อยู่ในระดับปานกลาง (ค่าเฉลี่ย = 3.74)

แผนภูมิ 5 ผลการวิเคราะห์ความพึงพอใจการให้บริการอาคารปราบไตรจักร มหาวิทยาลัยนเรศวร
ปีการศึกษา 2560 ในภาพรวม

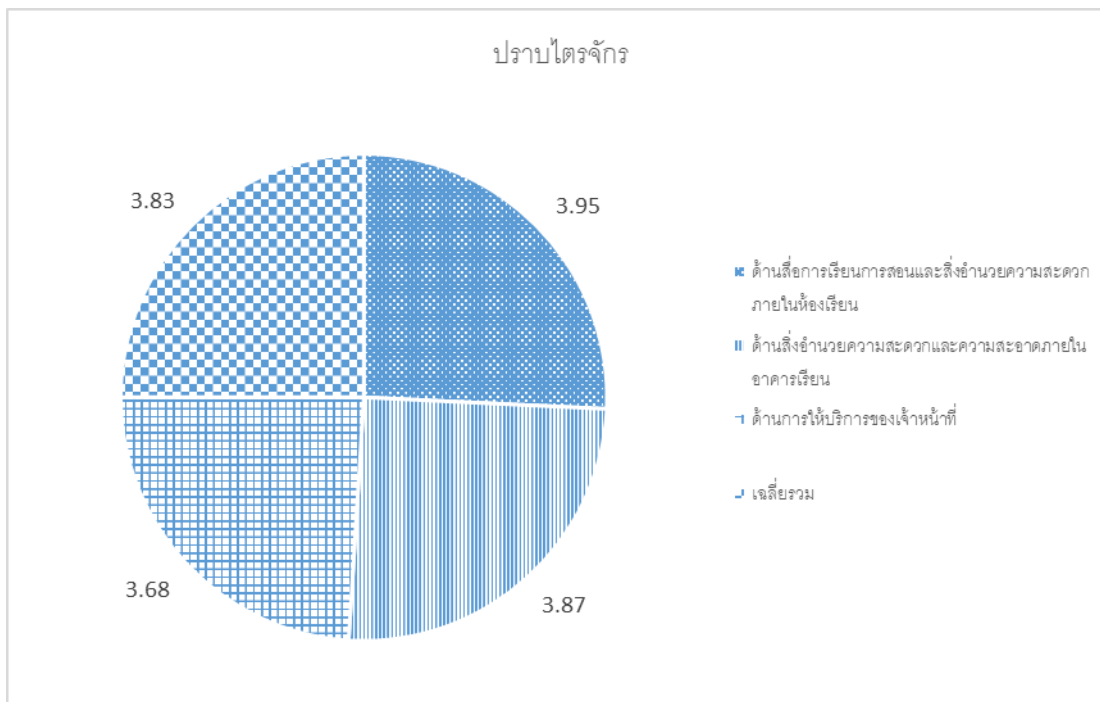

จากแผนภูมิที่ 5 ภาพรวมความพึงพอใจการให้บริการอาคารปราบไตรจักร มหาวิทยาลัยนเรศวร ปีการศึกษา 2560 ในภาพรวม พบว่า อยู่ในระดับมาก (ค่าเฉลี่ย = 3.83)

เมื่อพิจารณาในแต่ละด้าน พบว่า ด้านที่มีความพึงพอใจสูงสุดคือ ด้านสื่อการเรียนการสอนและสิ่งอำนวยความสะดวกภายในห้องเรียน อยู่ในระดับมาก (ค่าเฉลี่ย = 3.95) รองลงมาคือ ด้านสิ่งอำนวยความสะดวกและความสะอาดภายในอาคารเรียน อยู่ในระดับมาก (ค่าเฉลี่ย = 3.87) และน้อยที่สุดคือ ด้านการให้บริการของเจ้าหน้าที่อยู่ในระดับมาก (ค่าเฉลี่ย = 3.68)

แผนภูมิ 6 ผลการวิเคราะห์ความพึงพอใจการให้บริการอาคารปราบไตรจักร มหาวิทยาลัยนเรศวร
ปีการศึกษา 2560 ด้านสื่อการเรียนการสอน และสิ่งอำนวยความสะดวกภายในห้องเรียน

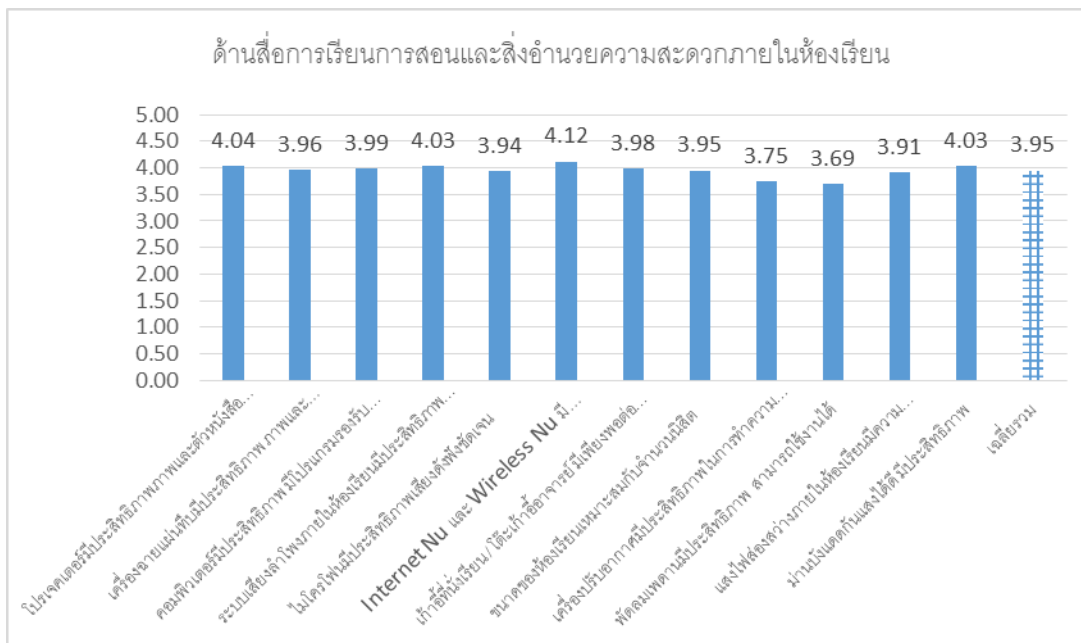

จากแผนภูมิที่ 6 ผลการวิเคราะห์ความพึงพอใจการให้บริการอาคารปราบไตรจักร มหาวิทยาลัยนเรศวร ปีการศึกษา 2560 ด้านสื่อการเรียนการสอน และสิ่งอำนวยความสะดวกภายในห้องเรียน พบว่า อยู่ในระดับมาก (ค่าเฉลี่ย = 3.95)

เมื่อพิจารณาในแต่ละเรื่อง พบว่า เรื่องที่มีความพึงพอใจสูงสุดคือ เรื่อง Internet Nu และ Wireless Nu มีประสิทธิภาพ ครอบคลุมในการใช้บริการทั้งภายในห้องและภายในอาคาร พบว่า อยู่ในระดับมาก (ค่าเฉลี่ย = 4.12) รองลงมาคือ เรื่องโพรเจคเตอร์มีประสิทธิภาพและตัวหนังสือคมชัด สีสันทัดต้อง พบว่า อยู่ในระดับมาก (ค่าเฉลี่ย = 4.04) และน้อยที่สุดคือเรื่องพัดลมเพดานมีประสิทธิภาพ สามารถใช้งานได้ พบว่า อยู่ในระดับมาก (ค่าเฉลี่ย = 3.69)

แผนภูมิ 7 ผลการวิเคราะห์ความพึงพอใจการให้บริการอาคารปราบไตรจักร มหาวิทยาลัยนเรศวร
ปีการศึกษา 2560 ด้านสิ่งอำนวยความสะดวกและความสะอาดภายในอาคารเรียน

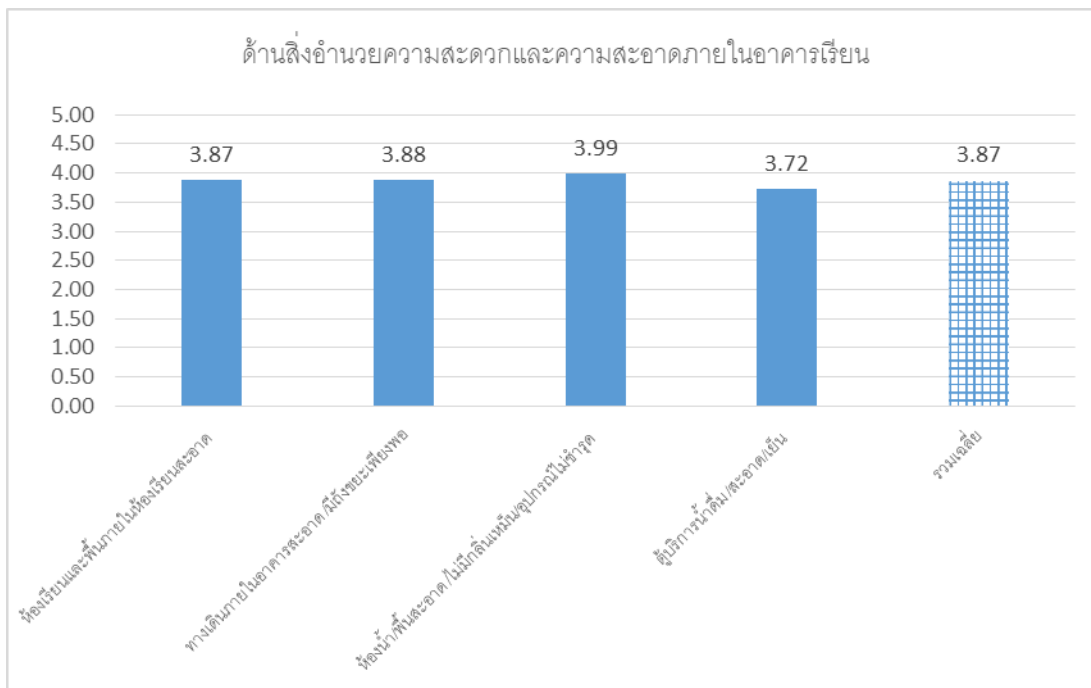

จากแผนภูมิที่ 7 ผลการวิเคราะห์ความพึงพอใจการให้บริการอาคารปราบไตรจักร มหาวิทยาลัยนเรศวร ปีการศึกษา 2560 ด้านสิ่งอำนวยความสะดวกและความสะอาดภายในอาคารเรียน พบว่า อยู่ในระดับมาก (ค่าเฉลี่ย = 3.87)

เมื่อพิจารณาในแต่ละเรื่อง พบว่า เรื่องที่มีความพึงพอใจสูงสุดคือ เรื่อง ห้องน้ำ/พื้นที่สะอาด /ไม่มีกลิ่นเหม็น/อุปกรณ์ไม่ชำรุด พบว่า อยู่ในระดับมาก (ค่าเฉลี่ย = 3.99) รองลงมาคือ เรื่องทางเดินภายในอาคารสะอาด /มีถังขยะเพียงพอ พบว่า อยู่ในระดับมาก (ค่าเฉลี่ย = 3.88) และน้อยที่สุดคือเรื่องตู้บริการน้ำดื่ม /สะอาด/เย็น พบว่า อยู่ในระดับมาก (ค่าเฉลี่ย = 3.72)

แผนภูมิ 8 ผลการวิเคราะห์ความพึงพอใจการให้บริการอาคารปราบไตรจักร มหาวิทยาลัยนเรศวร
ปีการศึกษา 2560 ด้านการให้บริการของเจ้าหน้าที่

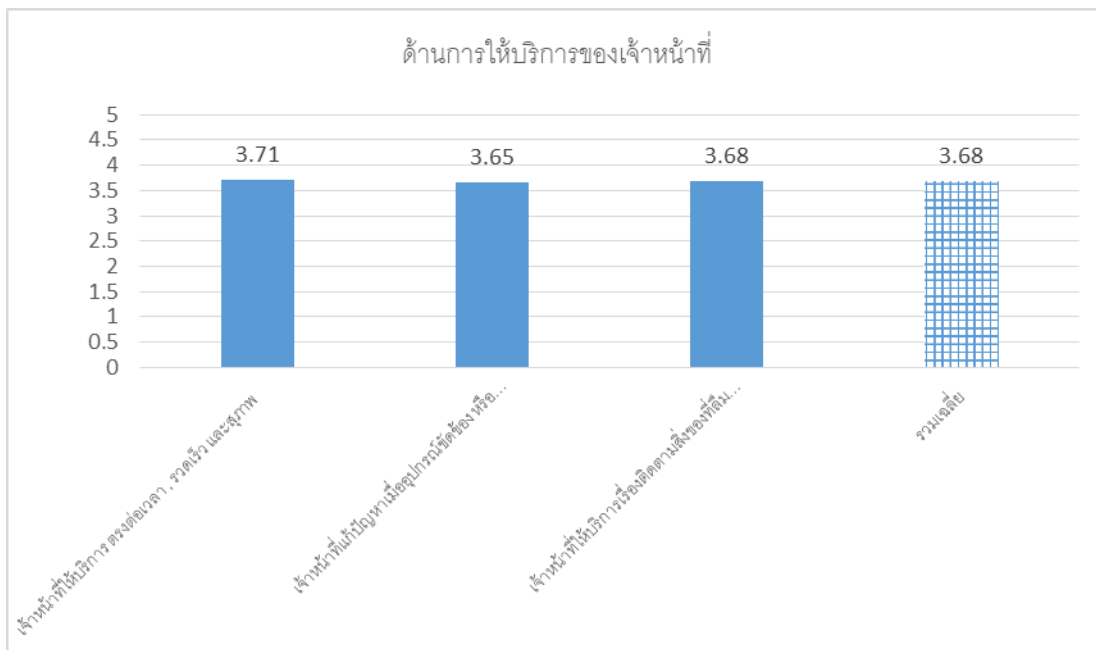

จากแผนภูมิที่ 8 ผลการวิเคราะห์ความพึงพอใจการให้บริการอาคารปราบไตรจักร มหาวิทยาลัยนเรศวร ปีการศึกษา 2560 ด้านการให้บริการของเจ้าหน้าที่พบว่า อยู่ในระดับมาก (ค่าเฉลี่ย = 3.68)

เมื่อพิจารณาในแต่ละเรื่อง พบว่า เรื่องที่มีความพึงพอใจสูงสุดคือ เรื่องเจ้าหน้าที่ให้บริการ ตรงต่อเวลา , รวดเร็ว และสุภาพ พบว่า อยู่ในระดับมาก (ค่าเฉลี่ย = 3.71) รองลงมาคือ เรื่องเจ้าหน้าที่ให้บริการเรื่องติดตามสิ่งของที่ลืมภายในห้องเรียน/ภายในอาคารเรียน พบว่า อยู่ในระดับมาก (ค่าเฉลี่ย = 3.68) และน้อยที่สุดคือเรื่อง เจ้าหน้าที่แก้ปัญหาเมื่ออุปกรณ์ขัดข้อง หรือแนะนำการใช้อุปกรณ์ใดๆ พบว่า อยู่ในระดับมาก (ค่าเฉลี่ย = 3.65)

แผนภูมิ 9 ผลการวิเคราะห์ความพึงพอใจการให้บริการอาคารปราบไตรจักร 2 มหาวิทยาลัยรัตนนคร
ปีการศึกษา 2560 ในภาพรวม

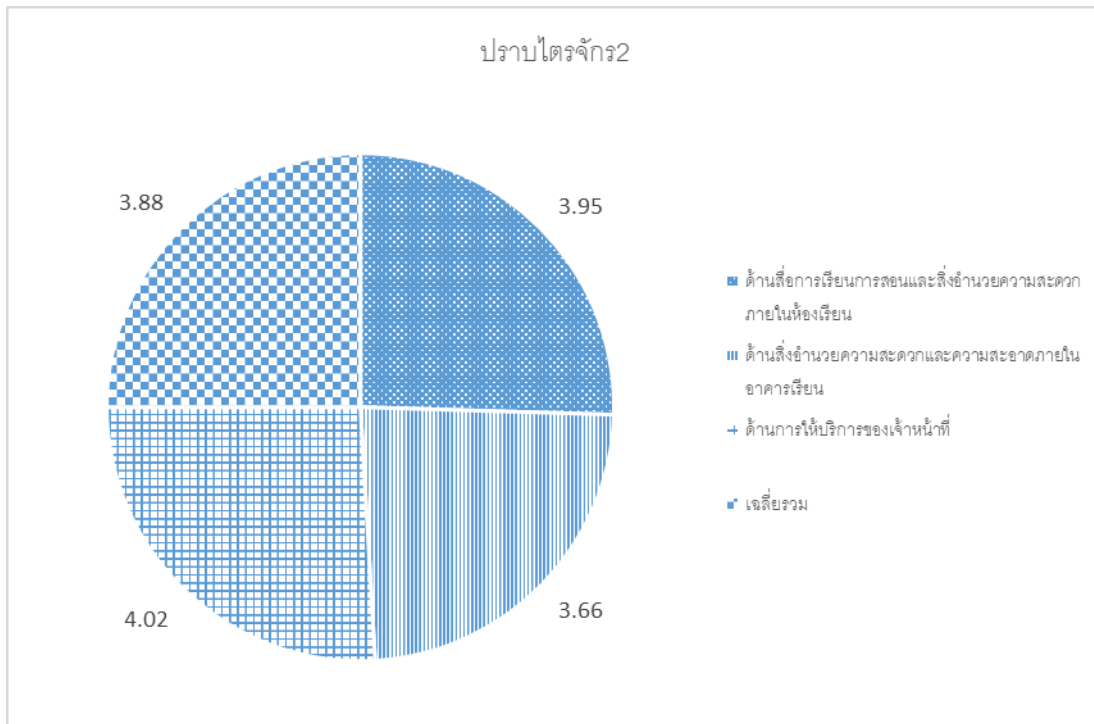

จากแผนภูมิที่ 9 ภาพรวมความพึงพอใจการให้บริการอาคารปราบไตรจักร2 มหาวิทยาลัยรัตนนคร ปีการศึกษา 2560 ในภาพรวม พบว่า อยู่ในระดับมาก (ค่าเฉลี่ย = 3.88)

เมื่อพิจารณาในแต่ละด้าน พบว่า ด้านที่มีความพึงพอใจสูงสุดคือ ด้านการให้บริการของเจ้าหน้าที่ อยู่ในระดับมาก (ค่าเฉลี่ย = 4.02) รองลงมาคือ ด้านสื่อการเรียนการสอนและสิ่งอำนวยความสะดวกภายในห้องเรียน อยู่ในระดับมาก (ค่าเฉลี่ย = 3.95) และน้อยที่สุดคือ ด้านสื่อการเรียนการสอนและสิ่งอำนวยความสะดวกภายในอาคารเรียน อยู่ในระดับมาก (ค่าเฉลี่ย = 3.66)

แผนภูมิ 10 ผลการวิเคราะห์ความพึงพอใจการให้บริการอาคารปราบไตรจักร 2 มหาวิทยาลัยนเรศวร
ปีการศึกษา 2560 ด้านสื่อการเรียนการสอน และสิ่งอำนวยความสะดวกภายในห้องเรียน

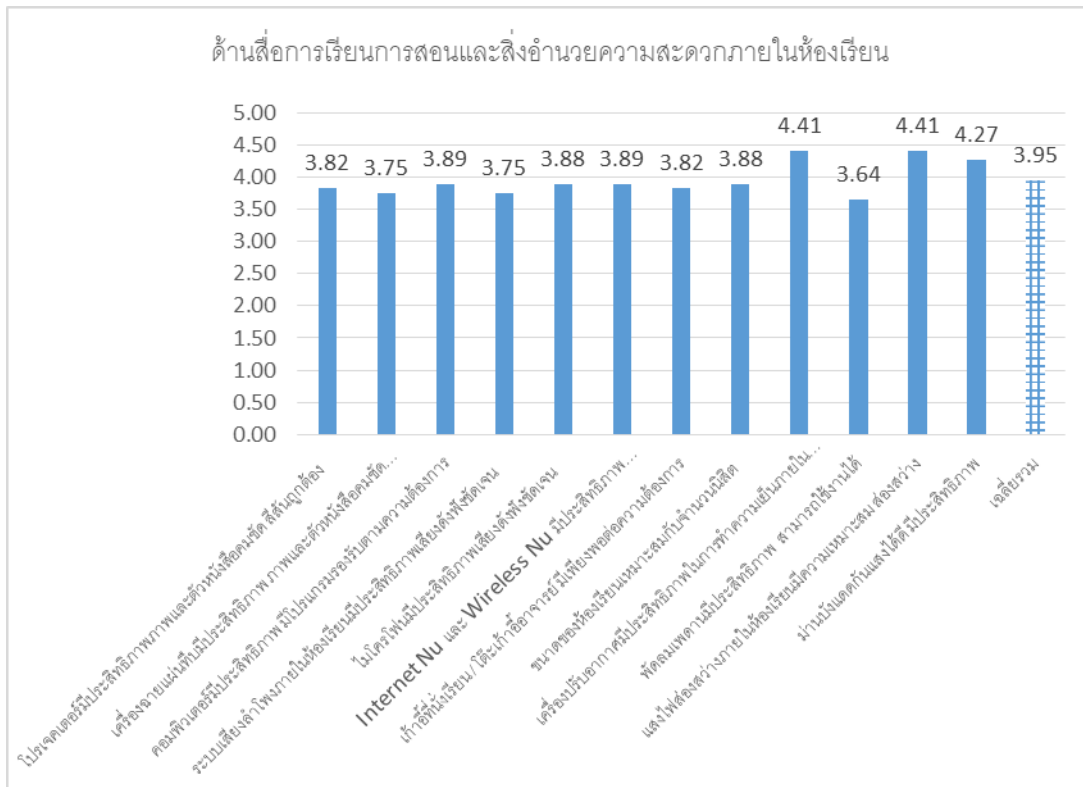

จากแผนภูมิที่ 10 ผลการวิเคราะห์ความพึงพอใจการให้บริการอาคารปราบไตรจักร 2 มหาวิทยาลัยนเรศวร ปีการศึกษา 2560 ด้านสื่อการเรียนการสอน และสิ่งอำนวยความสะดวกภายในห้องเรียน พบว่า อยู่ในระดับมาก (ค่าเฉลี่ย = 3.95)

เมื่อพิจารณาในแต่ละเรื่อง พบว่า เรื่องที่มีความพึงพอใจสูงสุดเท่ากันคือเรื่องเครื่องปรับอากาศมีประสิทธิภาพในการทำความเย็นภายในห้องเรียนและแสงไฟส่องสว่างภายในห้องเรียนมีความเหมาะสม ส่องสว่าง พบว่า อยู่ในระดับมาก (ค่าเฉลี่ย = 4.41) และน้อยที่สุดคือเรื่องพัดลมเพดานมีประสิทธิภาพ สามารถใช้งานได้ พบว่า อยู่ในระดับมาก (ค่าเฉลี่ย = 3.64)

แผนภูมิ 11 ผลการวิเคราะห์ความพึงพอใจการให้บริการอาคารปราบไตรจักร 2 มหาวิทยาลัยนเรศวร
ปีการศึกษา 2560 ด้านสิ่งอำนวยความสะดวกและความสะอาดภายในอาคารเรียน

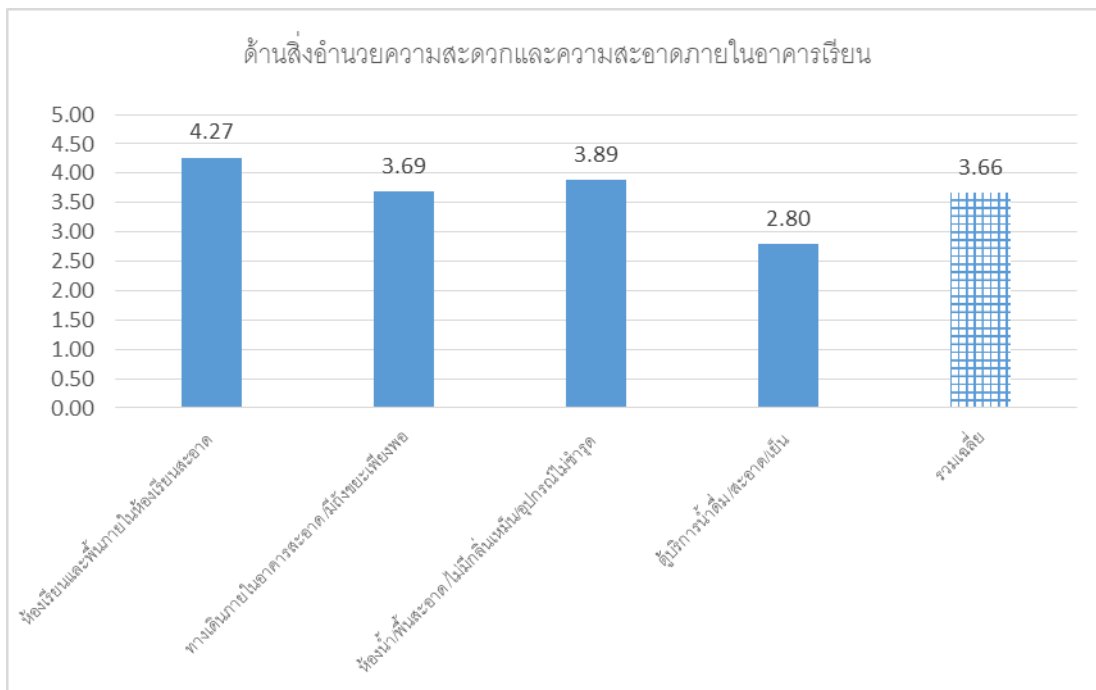

จากแผนภูมิที่ 11 ผลการวิเคราะห์ความพึงพอใจการให้บริการอาคารปราบไตรจักร 2 มหาวิทยาลัยนเรศวร ปีการศึกษา 2560 ด้านสิ่งอำนวยความสะดวกและความสะอาดภายในอาคาร พบว่า อยู่ในระดับมาก (ค่าเฉลี่ย = 3.66)

เมื่อพิจารณาในแต่ละเรื่อง พบว่า เรื่องที่มีความพึงพอใจสูงสุดคือ เรื่องห้องเรียนและพื้นที่ภายในห้องเรียนสะอาด พบว่า อยู่ในระดับมาก (ค่าเฉลี่ย = 4.27) รองลงมาคือ เรื่องห้องน้ำ/พื้นสะอาด /ไม่มีกลิ่นเหม็น/อุปรณ์ไม่ชำรุด พบว่า อยู่ในระดับมาก (ค่าเฉลี่ย = 3.89) และน้อยที่สุดคือเรื่องตู้บริการน้ำดื่ม /สะอาด/เย็น พบว่า อยู่ในระดับปานกลาง (ค่าเฉลี่ย = 2.80)

แผนภูมิ 12 ผลการวิเคราะห์ความพึงพอใจการให้บริการอาคารปราบไตรจักร 2 มหาวิทยาลัยนเรศวร
ปีการศึกษา 2560 ด้านการให้บริการของเจ้าหน้าที่

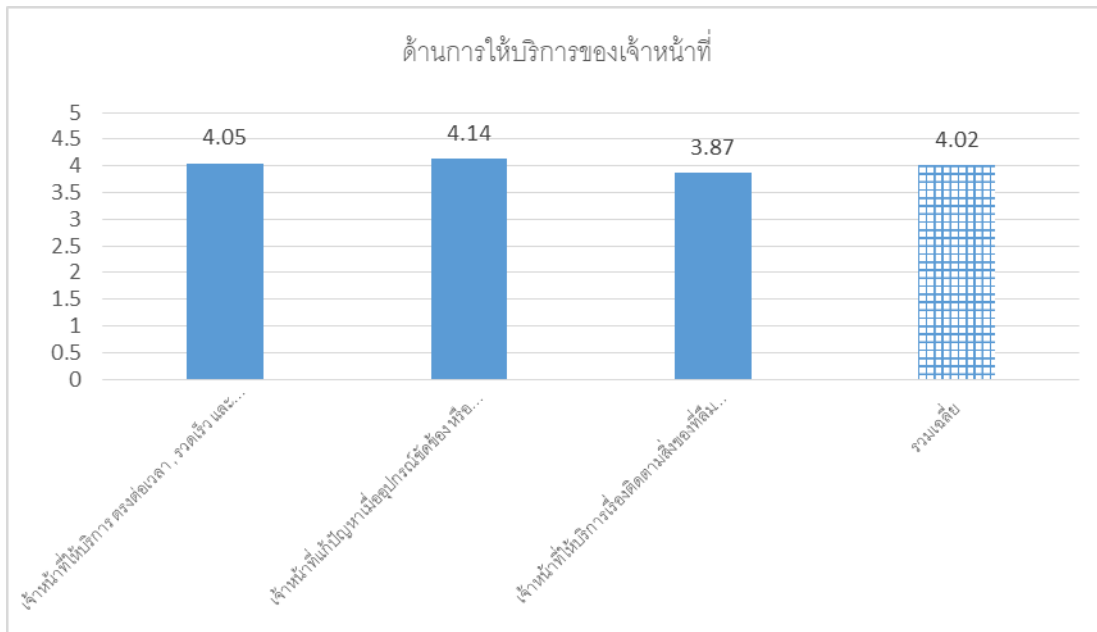

จากแผนภูมิที่ 12 ผลการวิเคราะห์ความพึงพอใจการให้บริการอาคารปราบไตรจักร 2 มหาวิทยาลัยนเรศวร ปีการศึกษา 2560 ด้านการให้บริการของเจ้าหน้าที่พบว่า อยู่ในระดับมาก (ค่าเฉลี่ย = 4.02)

เมื่อพิจารณาในแต่ละเรื่อง พบว่า เรื่องที่มีความพึงพอใจสูงสุดคือ เรื่องเจ้าหน้าที่แก้ปัญหาเมื่ออุปกรณ์ชำรุดหรือแนะนำการใช้อุปกรณ์ใสตาอยู่ในระดับมาก (ค่าเฉลี่ย = 4.14) รองลงมาคือ เรื่องเจ้าหน้าที่ให้บริการ ตรงต่อเวลา , รวดเร็ว และสุขภาพ พบว่า อยู่ในระดับมาก (ค่าเฉลี่ย = 4.05) และน้อยที่สุดคือเรื่องเจ้าหน้าที่ให้บริการเรื่องติดตามสิ่งของที่ลืมภายในห้องเรียน/ภายในอาคารเรียน พบว่า อยู่ในระดับมาก (ค่าเฉลี่ย = 3.87)

ตอนที่ 3 ความคิดเห็นและข้อเสนอแนะ

ตารางที่ 4 แสดงความถี่ของความคิดเห็นและข้อเสนอแนะของผู้ใช้บริการอาคารเฉลิมพระเกียรติ

72 พรรษา บรมราชินีนาถ อาคารปราบไตรจักร และอาคารปราบไตรจักร 2

มหาวิทยาลัยนเรศวร ปีการศึกษา 2560

	รายการ	ความถี่
	อาคารเฉลิมพระเกียรติ 72 พรรษา บรมราชินีนาถ	
1	ห้องน้ำชำระบ่อเกิน ซ่อมแล้ว ซ่อมอีก น้ำรั่วลงมาจากเพดานใส่ศิระษะ สายฉีดชำระ อุปกรณ์ชำระ ประตูห้องน้ำล๊อคไม่ได้ ยุงภายในห้องน้ำเยอะ อยากให้มีพัดลม	52
2	สายไมค์ชำระ หัวไมค์หัก เสียงไม่ออก เสียงดังก็อกรก	28
3	ตู้น้ำดื่มไม่เย็น ไม่มีแก้วน้ำดื่ม	21
4	internet wifi ช้ามากหรือเชื่อมต่อไม่ได้เลย	13
5	เก้าอี้อาจารย์ชำระ เตี้ยและขนาดเล็กปรับให้สูงขึ้นไม่ได้	10
	อาคารปราบไตรจักร	
1	อยากให้มีที่ซุกน้ในห้องน้ำ อุปกรณ์ภายในห้องน้ำชำระ สายฉีดหัก	21
2	เสียงลำโพงคุณภาพค่อนข้างไม่มีประสิทธิภาพ เสียงไม่เหมาะสำหรับใช้เรียน ฟังไม่รู้เรื่อง	18
3	ควรมีการทำความสะอาดเครื่องปรับอากาศทุกๆ ปี	9
4	อยากให้มีตู้กดน้ำดื่ม	8
5	internet ช้ามากหรือเชื่อมต่อไม่ได้เลย	3
	อาคารปราบไตรจักร 2	
1	อยากได้ให้คอมใหม่ในปราบ2	12
2	ห้องน้ำควรมีกระดาษชำระด้วย	10
3	อยากให้มีตู้กดน้ำดื่ม	10
4	เสียงลำโพงไม่มีประสิทธิภาพ อยากให้ทำการปรับปรุงไมค์สำหรับอาจารย์ผู้สอนห้อง 310 ปราบไตรจักร2 เนื่องจากเวลาเรียนรู้สึกว่่าฟังยากมาก	2

จากตารางที่ 4 ความถี่ของความคิดเห็นและข้อเสนอแนะของผู้ใช้บริการอาคารเฉลิมพระเกียรติ 72 พรรษา บรมราชินีนาถ อาคารปราบไตรจักร และอาคารปราบไตรจักร 2 มหาวิทยาลัยนเรศวร ปีการศึกษา 2560 ความถี่มากที่สุดของอาคารเฉลิมพระเกียรติฯ คือเรื่องห้องน้ำ มีความถี่ทั้งหมด 52 ครั้ง ความถี่มากที่สุดของอาคารปราบไตรจักร คือเรื่องห้องน้ำ มีความถี่ ทั้งหมด 21 ครั้ง และความถี่สูงสุดของอาคารปราบไตรจักร คือเรื่องอยากได้คอมฯใหม่ มีความถี่ทั้งหมด 12 ครั้ง

เอกสารประกอบการกิจกรรมที่ 1.6



รายงานประจำปี กองบริการการศึกษา มหาวิทยาลัยนเรศวร
ปีงบประมาณ 2561

เอกสารประกอบภารกิจที่ 1.6
สรุปจำนวนรับนิสิตเข้าศึกษา ระดับปริญญาตรี ปีการศึกษา 2561

คณะ	เป้าหมาย การรับ	รวมจำนวน ผู้มารายงานตัว	ผู้มารายงานตัว คิดเป็นร้อยละ
คณะเกษตรศาสตร์ ทรัพยากรธรรมชาติและสิ่งแวดล้อม	455	222	48.79
คณะวิทยาศาสตร์	650	576	88.62
คณะวิศวกรรมศาสตร์	540	494	91.48
คณะสถาปัตยกรรมศาสตร์	222	173	77.93
รวมกลุ่มวิทยาศาสตร์และเทคโนโลยี	1,867	1,465	78.47
คณะทันตแพทยศาสตร์	66	54	81.82
คณะพยาบาลศาสตร์	120	129	107.50
คณะแพทยศาสตร์	175	175	100.00
คณะเภสัชศาสตร์	140	136	97.14
คณะวิทยาศาสตร์การแพทย์	230	168	73.04
คณะสหเวชศาสตร์	270	260	96.30
คณะสาธารณสุขศาสตร์	270	324	120.00
รวมกลุ่มวิทยาศาสตร์สุขภาพ	1,271	1,246	98.03
คณะนิติศาสตร์	240	287	119.58
คณะมนุษยศาสตร์	425	488	114.82
คณะบริหารธุรกิจ เศรษฐศาสตร์และการสื่อสาร	730	814	111.51
คณะศึกษาศาสตร์	280	426	152.14
คณะสังคมศาสตร์	405	372	91.85
วิทยาลัยนานาชาติ	240	88	36.67
รวมกลุ่มสังคมศาสตร์	2,320	2,475	106.68
รวมทั้งสิ้น	5,458	5,186	95.02

ข้อมูล ณ วันที่ 16 สิงหาคม 2561 (เวลา 11.24 น.)

หน่วยรับเข้าศึกษา งานทะเบียนนิสิตฯ กองบริการการศึกษา

เอกสารประกอบการกิจกรรมที่ 1.7



รายงานประจำปี กองบริการการศึกษา มหาวิทยาลัยนเรศวร
ปีงบประมาณ 2561

เอกสารประกอบภารกิจที่ 1.7
สถิติการให้บริการระบบประเมินการสอนและสิ่งสนับสนุนการเรียนรู้ออนไลน์
ประจำปีการศึกษา 2560 – 2561

คณะ	ปีการศึกษา	ภาคการศึกษา	จำนวนรายวิชาที่เปิดสอน	จำนวนนิสิตที่ลงทะเบียน
กองการศึกษาทั่วไป	2560	2	35	21,623
	2560	3	14	1,109
	2561	1	32	854
คณะเกษตรศาสตร์ ทรัพยากรธรรมชาติและสิ่งแวดล้อม	2560	2	163	3,092
	2560	3	8	26
	2561	1	37	45
คณะทันตแพทยศาสตร์	2560	2	55	1,597
	2561	1	4	4
คณะนิติศาสตร์	2560	2	31	4,216
	2561	1	20	40
คณะบริหารธุรกิจ เศรษฐศาสตร์และการสื่อสาร	2560	2	218	8,182
	2560	3	27	173
	2561	1	108	640
คณะพยาบาลศาสตร์	2560	2	33	1,717
	2560	3	5	570
	2561	1	18	79
คณะแพทยศาสตร์	2560	2	25	1,225
	2561	1	9	27
คณะเภสัชศาสตร์	2560	2	74	2,505
	2560	3	1	1
	2561	1	28	92
คณะมนุษยศาสตร์	2560	2	244	7,058
	2560	3	34	190
	2561	1	83	161
คณะวิทยาศาสตร์	2560	2	318	13,388
	2560	3	29	1,248
	2561	1	123	375



คณะ	ปีการศึกษา	ภาคการศึกษา	จำนวนรายวิชาที่เปิดสอน	จำนวนนิสิตที่ลงทะเบียน
คณะวิทยาศาสตร์การแพทย์	2560	2	159	4,008
	2560	3	19	210
	2561	1	46	383
คณะวิศวกรรมศาสตร์	2560	2	253	8,222
	2560	3	12	359
	2561	1	78	196
คณะศึกษาศาสตร์	2560	2	197	5,072
	2560	3	38	351
	2561	1	52	99
คณะสถาปัตยกรรมศาสตร์	2560	2	114	2,743
	2560	3	6	112
	2561	1	54	96
คณะสหเวชศาสตร์	2560	2	108	3,557
	2560	3	5	91
	2561	1	22	29
คณะสังคมศาสตร์	2560	2	126	5,631
	2560	3	17	253
	2561	1	46	237
คณะสาธารณสุขศาสตร์	2560	2	68	2,196
	2560	3	5	143
	2561	1	16	85
บัณฑิตวิทยาลัย	2561	1	2	6
มหาวิทยาลัยนเรศวร	2560	2	3	6,525
	2560	3	2	8
	2561	1	2	87
วิทยาลัยการจัดการระบบสุขภาพ	2560	2	6	14
วิทยาลัยนานาชาติ	2560	2	67	1,728
	2560	3	23	91
	2561	1	20	23
วิทยาลัยประชาคมอาเซียนศึกษา	2560	2	4	5
	2561	1	3	3



คณะ	ปีการศึกษา	ภาคการศึกษา	จำนวนรายวิชาที่เปิดสอน	จำนวนนิสิตที่ลงทะเบียน
วิทยาลัยพลังงานทดแทนและสมาร์ตกริดเทคโนโลยี	2560	2	12	35
วิทยาลัยเพื่อการค้นคว้าระดับรากฐาน	2560	2	8	16
วิทยาลัยโลจิสติกส์และซัพพลายเชน	2560	2	10	68
	2560	3	6	36
	2561	1	4	10
รวม			3,389	112,965

เอกสารประกอบการกิจกรรมที่ 1.8



รายงานประจำปี กองบริการการศึกษา มหาวิทยาลัยนเรศวร
ปีงบประมาณ 2561

เอกสารประกอบภารกิจที่ 1.8
สถิติการให้บริการระบบประเมินอาจารย์ที่ปรึกษาออนไลน์ ประจำปีการศึกษา 2560

คณะ	ปีการศึกษา	ภาคการศึกษา	จำนวนอาจารย์ที่ปรึกษา	จำนวนนิสิต
คณะเกษตรศาสตร์ ทรัพยากรธรรมชาติและสิ่งแวดล้อม	2560	1	93	619
	2560	2	92	528
	2560	3	34	42
	2561	1	27	34
คณะทันตแพทยศาสตร์	2560	1	43	198
	2560	2	41	155
	2560	3	12	15
	2561	1	5	6
คณะนิติศาสตร์	2560	1	20	241
	2560	2	21	183
	2560	3	9	17
	2561	1	8	11
คณะบริหารธุรกิจ เศรษฐศาสตร์และการสื่อสาร	2560	1	71	1217
	2560	2	68	1013
	2560	3	42	67
	2561	1	53	260
คณะพยาบาลศาสตร์	2560	1	45	194
	2560	2	44	226
	2560	3	11	13
	2561	1	21	30
คณะแพทยศาสตร์	2560	1	83	118
	2560	2	25	33
	2560	3	5	6
	2561	1	10	11
คณะเภสัชศาสตร์	2560	1	53	246
	2560	2	57	187
	2560	3	7	8
	2561	1	13	16
คณะมนุษยศาสตร์	2560	1	91	780



คณะ	ปีการศึกษา	ภาคการศึกษา	จำนวนอาจารย์ที่ปรึกษา	จำนวนนิสิต
	2560	2	90	678
	2560	3	27	42
	2561	1	37	48
คณะวิทยาศาสตร์	2560	1	138	930
	2560	2	132	734
	2560	3	43	57
	2561	1	69	105
คณะวิทยาศาสตร์การแพทย์	2560	1	81	279
	2560	2	80	244
	2560	3	15	18
	2561	1	21	25
คณะวิศวกรรมศาสตร์	2560	1	82	492
	2560	2	81	422
	2560	3	31	87
	2561	1	43	82
คณะศึกษาศาสตร์	2560	1	44	604
	2560	2	46	475
	2560	3	21	46
	2561	1	27	85
คณะสถาปัตยกรรมศาสตร์	2560	1	42	357
	2560	2	42	311
	2560	3	11	11
	2561	1	20	34
คณะสหเวชศาสตร์	2560	1	64	573
	2560	2	64	475
	2560	3	20	24
	2561	1	18	22
คณะสังคมศาสตร์	2560	1	45	340
	2560	2	47	397
	2560	3	16	33
	2561	1	26	63

คณะ	ปีการศึกษา	ภาคการศึกษา	จำนวนอาจารย์ที่ปรึกษา	จำนวนนิสิต
คณะสาธารณสุขศาสตร์	2560	1	37	573
	2560	2	34	395
	2560	3	16	54
	2561	1	16	43
บัณฑิตวิทยาลัย	2560	2	1	2
	2560	3	1	1
มหาวิทยาลัยนเรศวร	2560	1	1	1
	2560	2	1	1
วิทยาลัยการจัดการระบบสุขภาพ	2560	1	1	1
วิทยาลัยนานาชาติ	2560	1	18	294
	2560	2	19	201
	2560	3	6	6
	2561	1	5	9
วิทยาลัยพลังงานทดแทนและสมาร์ตกริดเทคโนโลยี	2560	1	5	6
	2560	2	6	16
	2560	3	3	3
	2561	1	2	2
วิทยาลัยเพื่อการค้นคว้าระดับรากฐาน	2560	1	4	13
	2560	2	5	10
	2561	1	1	1
วิทยาลัยโลจิสติกส์และโซ่อุปทาน	2560	1	1	1
	2560	3	1	2
	2561	1	1	1
รวม			2,812	16,203

เอกสารประกอบการกิจกรรมที่ 1.9



รายงานประจำปี กองบริการการศึกษา มหาวิทยาลัยนเรศวร
ปีงบประมาณ 2561

เอกสารประกอบภารกิจที่ 1.9

สถิติการการจัดส่งเอกสารเพื่อแจ้งข้อมูลข่าวสารงานทะเบียนนิสิตฯ ประจำปีงบประมาณ 2561

ที่	ข้อมูลสารสนเทศ	ปีงบประมาณ.2560 (ต.ค.60 - ก.ย.61)
1	แจ้งผลการเรียนของนิสิตระดับปริญญาตรีถึงผู้ปกครอง	39,768
2	แจ้งกำหนดการวันเปิด-ปิดภาคเรียน ให้นิสิต ครู อาจารย์ประจำการ	33
3	แจ้งกำหนดการเข้ารับพระราชทานปริญญาบัตร ปีการศึกษา2560	ยังไม่ได้แจ้ง มีการเลื่อนรับปริญญา
รวม		47,154

เอกสารประกอบการกิจกรรมที่ 1.1



รายงานประจำปี กองบริการการศึกษา มหาวิทยาลัยนเรศวร
ปีงบประมาณ 2561

เอกสารประกอบภารกิจที่ 1.10
 รายงานจำนวนและร้อยละของนิสิตมหาวิทยาลัยนเรศวร
 ที่กู้ยืมเงินกองทุนเงินให้กู้ยืมเพื่อการศึกษา (กยศ./กรอ.) ปีการศึกษา 2560

จำนวนนิสิต	จำนวนผู้กู้ (คน)	คิดเป็นร้อยละของนิสิต ระดับปริญญาตรี ทั้งมหาวิทยาลัย
จำนวนนิสิตระดับปริญญาตรีมหาวิทยาลัยนเรศวร	19,237	100.00
จำนวนผู้กู้ยืมเงิน กยศ.	5,314	27.62
จำนวนผู้กู้ยืมเงิน กรอ.	428	2.22

จำนวนและร้อยละของนิสิตมหาวิทยาลัยนเรศวรที่กู้ยืมเงินกองทุนเงินให้กู้ยืมเพื่อการศึกษา (กยศ.)
ปีการศึกษา 2560 แยกรายคณะ

คณะ	จำนวนผู้กู้ กยศ.	ร้อยละ
คณะวิทยาศาสตร์	830	15.62
คณะวิศวกรรมศาสตร์	596	11.22
คณะบริหารธุรกิจฯ	549	10.33
คณะเกษตรศาสตร์ฯ	480	9.03
คณะศึกษาศาสตร์	445	8.37
คณะมนุษยศาสตร์	360	6.77
คณะวิทยาศาสตร์การแพทย์	330	6.21
คณะสหเวชศาสตร์	301	5.66
คณะสาธารณสุขศาสตร์	282	5.31
คณะสังคมศาสตร์	276	5.19
คณะพยาบาลศาสตร์	218	4.10
คณะสถาปัตยกรรมศาสตร์	215	4.05
คณะนิติศาสตร์	190	3.58
คณะเภสัชศาสตร์	129	2.43
วิทยาลัยนานาชาติ	56	1.05
คณะทันตแพทยศาสตร์	34	0.64
คณะแพทยศาสตร์	23	0.43
รวมทั้งสิ้น	5,314	100.00

จำนวนและร้อยละของนิสิตมหาวิทยาลัยนเรศวร
ที่กู้ยืมกองทุนเงินเพื่อการศึกษาที่ผูกกับรายได้ในอนาคต (กรอ.)
ปีการศึกษา 2560 แยกรายคณะ

คณะ	จำนวนผู้กู้ กรอ.	คิดเป็นร้อยละของผู้กู้ กรอ. ทั้งมหาวิทยาลัย
คณะวิศวกรรมศาสตร์	85	19.86
คณะเภสัชศาสตร์	52	12.15
คณะมนุษยศาสตร์	49	11.45
คณะเกษตรศาสตร์ฯ	38	8.88
คณะสหเวชศาสตร์	29	6.78
คณะวิทยาศาสตร์การแพทย์	28	6.54
คณะบริหารธุรกิจฯ	27	6.31
คณะวิทยาศาสตร์	26	6.07
คณะสถาปัตยกรรมศาสตร์	25	5.84
คณะทันตแพทยศาสตร์	19	4.44
คณะศึกษาศาสตร์	16	3.74
วิทยาลัยนานาชาติ	13	3.04
คณะแพทยศาสตร์	12	2.80
คณะพยาบาลศาสตร์	5	1.17
คณะสาธารณสุขศาสตร์	4	0.93
คณะนิติศาสตร์	-	-
คณะสังคมศาสตร์	-	-
รวมทั้งสิ้น	428	100

สรุปการจัดกิจกรรม/โครงการ กองทุนเงินให้กู้ยืมเพื่อการศึกษา มหาวิทยาลัยนเรศวร
ประจำปีการศึกษา 2560

ที่	กิจกรรม/โครงการ	วันที่	สถานที่	จำนวนผู้เข้าร่วม	ผลการดำเนินงาน
1	“กยศ.รวมใจปันโลหิต ต่อชีวิตเพื่อนมนุษย์” ครั้งที่ 4 ประจำปี 2559 โดยเพื่อน้อมอุทิศถวายเป็นราชกุศลแด่ระบาทสมเด็จพระปรมินทรมหาภูมิพลอดุลยเดช	18 – 20 มกราคม 2560	ณ อาคาร อเนกประสงค์ มหาวิทยาลัย นเรศวร	1,427 คน	1. มีนิสิต อาจารย์ และบุคลากรร่วมกิจกรรมจำนวน 1,427 คน 2. ได้รับโลหิตจำนวน 1,125 ยูนิต คิดเป็น 450,000 ซีซี
2	จัดประชุมคณะกรรมการดำเนินงานกองทุนเงินให้กู้ยืมเพื่อการศึกษา(กยศ.) และกองทุนเงินให้กู้ยืมเพื่อการศึกษาที่ผูกกับรายได้ในอนาคต (กรอ.)	8 มิ.ย. 60 4 ก.ค. 60 4 ส.ค. 60	ห้องประชุม เสลา 1 สำนักงาน อธิการบดี	40 คน	จัดประชุมจำนวน 3 ครั้ง ดังนี้ 1/2560 วันที่ 8 มิ.ย. 60 2/2560 วันที่ 4 ก.ค. 60 3/2560 วันที่ 4 ส.ค. 60
3	โครงการปฐมนิเทศนิสิต กองทุนเงินให้กู้ยืมเพื่อการศึกษา มหาวิทยาลัยนเรศวร ปีการศึกษา 2560	14 ส.ค. 60	ห้องพระราชทาน ปริญญาบัตร อาคาร อเนกประสงค์	1,800 คน	1. มีผู้เข้าร่วมโครงการตามเป้าหมายที่ตั้งไว้ โดยตั้งเป้าหมายของผู้เข้าร่วมไว้ 1,800 คน และมีผู้เข้าร่วมทั้งสิ้น 1,789 คน 2. ผู้เข้าร่วมโครงการมีความรู้ความเข้าใจในกระบวนการและขั้นตอนการกู้ยืมเงินและกระบวนการพิจารณาอนุมัติการกู้ยืมเงินในระดับมากที่สุด (ค่าเฉลี่ย 4.42)
4	ลงนามสัญญาขั้วยืมเงิน กยศ. กรอ. รายใหม่ และรายเก่า ปีการศึกษา 2560	16 – 17 ก.ย. 60	ห้องพระราชทาน ปริญญาบัตร อาคาร อเนกประสงค์	1,512 คน	การลงนามสัญญาเป็นไปด้วยความเรียบร้อยตามวัตถุประสงค์ที่ตั้งไว้



ที่	กิจกรรม/โครงการ	วันที่	สถานที่	จำนวนผู้เข้าร่วม	ผลการดำเนินงาน
5	โครงการปัจฉิมนิเทศนิสิต กองทุนเงินให้กู้ยืมเพื่อการศึกษา ปีการศึกษา 2560	18 พ.ย. 2560	ห้อง QS 4401 ชั้น 4 อาคาร เฉลิมพระเกียรติ 72 พรรษา บรมราชินีนาถ มหาวิทยาลัย นเรศวร	1,223 คน	<ol style="list-style-type: none"> มีผู้เข้าร่วมโครงการเกินกว่าเป้าหมายที่ตั้งไว้ โดยตั้งเป้าหมายของผู้เข้าร่วมไว้ 1,223 คน และมีผู้เข้าร่วมทั้งสิ้น 1,137 คน ผู้ที่เข้าร่วมโครงการมีความเข้าใจในหลักเกณฑ์การชำระหนี้คืนกองทุนฯ ในระดับมาก (คะแนนเฉลี่ย 4.08) จัดกิจกรรมต่างๆ ตามระยะเวลาที่กำหนด
6	โครงการเยี่ยมบ้านนิสิต กองทุนเงินให้กู้ยืมเพื่อการศึกษา ประจำปีการศึกษา 2560	13 - 15 มิ.ย. 2561	จ.พิจิตร จ.นครสวรรค์ จ.อุทัยธานี	จำนวนบ้าน นิสิตที่ไป เยี่ยม (35 ราย)	ผู้ประกอบการที่ร่วมพูดคุย มีความตระหนักรู้ข้อมูลด้านกองทุนเงินให้กู้ยืมเพื่อการศึกษา คิดเป็นร้อยละ 77.14
7	โครงการ “รวมพลังชาวมอนอ กยศ. กรอ. เพื่อชาติ” กิจกรรมรณรงค์เชิญชวนบุคลากรมหาวิทยาลัยนเรศวรเข้าร่วมโครงการ “กยศ. กรอ. เพื่อชาติ”	ตั้งแต่ ตุลาคม 2558 - ปัจจุบัน (โครงการ ต่อเนื่อง)	มหาวิทยาลัย นเรศวร	บุคลากรผู้ กู้เงินกองทุน กยศ./กรอ.	<p>มีบุคลากรเข้าร่วมโครงการฯ และอยู่ระหว่างการดำเนิน ณ ปัจจุบัน จำนวน 213 คน ดังนี้</p> <ul style="list-style-type: none"> - ปิดบัญชี 16 คน - หักเงินเดือน แยกเป็น <ol style="list-style-type: none"> 1. กยศ. 185 คน เป็นเงิน 248,280 บาท 2. กรอ. 12 คน เป็นเงิน 2,600 บาท

เอกสารประกอบการกิจกรรมที่ 2.1



รายงานประจำปี กองบริการการศึกษา มหาวิทยาลัยนเรศวร
ปีงบประมาณ 2561

เอกสารประกอบภารกิจที่ 2.1

การพัฒนาหลักสูตรของมหาวิทยาลัยนเรศวร ปีการศึกษา 2560 (ระหว่างเดือนธันวาคม 2560 - สิงหาคม 2561)

เปิดหลักสูตรใหม่ปี 2560			ปิดหลักสูตรปี 2560			ปรับแผนการศึกษาปี 2560			ปรับปรุงหลักสูตร ครบวงจรปี 2560			หลักสูตรปรับปรุงก่อนครบ วงจร		
	(จำนวน)			(จำนวน)			(จำนวน)			(จำนวน)			(จำนวน)	
ป.ตรี	ป.โท	ป.เอก	ป.ตรี	ป.โท	ป.เอก	ป.ตรี	ป.โท	ป.เอก	ป.ตรี	ป.โท	ป.เอก	ป.ตรี	ป.โท	ป.เอก
-	7	3	-	2	-	6	9	4	-	-	-	5	2	-

เปิดหลักสูตรใหม่ ปี พ.ศ. 2560 (รายการ)	ปิดหลักสูตร ปี พ.ศ. 2560 (รายการ)	ปรับแผนการศึกษา (รายการ)	หลักสูตรที่ครบวงจรการปรับปรุง เพื่อใช้กับนิสิตที่เข้าศึกษา ปี การศึกษา 2560 (รายการ)	หลักสูตรที่มีการปรับปรุงหลักสูตร ก่อนครบวงจร (รายการ)
<p>1. คณะเกษตรศาสตร์ ทรัพยากรธรรมชาติและสิ่งแวดล้อม หลักสูตรวิทยาศาสตรมหาบัณฑิต สาขาวิชา วิทยาศาสตร์การประมง หลักสูตร ใหม่ พ.ศ. 2561</p> <p>2. คณะเกษตรศาสตร์ ทรัพยากรธรรมชาติและสิ่งแวดล้อม หลักสูตรวิทยาศาสตรมหาบัณฑิต สาขาวิชาสัตวศาสตร์ หลักสูตรใหม่ พ.ศ. 2561</p> <p>3. วิทยาลัยพลังงานทดแทน และ สมาร์ท กริดเทคโนโลยี หลักสูตร วิทยาศาสตรมหาบัณฑิต สาขาวิชา สمارตกริดเทคโนโลยี หลักสูตรใหม่ พ.ศ. 2561</p> <p>4. คณะศึกษาศาสตร์ หลักสูตร การศึกษามหาบัณฑิต สาขาวิชา ภาษาอังกฤษ หลักสูตรใหม่ พ.ศ. 2561</p>	<p>1. คณะวิศวกรรมศาสตร์ หลักสูตรวิทยาศาสตรมหาบัณฑิต สาขาวิชาการจัดการวิศวกรรมโครงสร้าง พื้นฐาน</p> <p>2. คณะแพทยศาสตร์ หลักสูตร วิทยาศาสตรมหาบัณฑิต สาขาวิชาการคลังและการ บริหารระบบประกันสุขภาพ (หลักสูตรนานาชาติ)</p>	<p>1. คณะศึกษาศาสตร์ หลักสูตร การศึกษามหาบัณฑิต สาขาวิชา สังคมศึกษา หลักสูตรใหม่ พ.ศ. 2561</p> <p>2. คณะวิทยาศาสตร์การแพทย์ หลักสูตรวิทยาศาสตรบัณฑิต สาขาวิชาวิทยาศาสตร์การแพทย์ หลักสูตรปรับปรุง พ.ศ. 2560</p> <p>3. บัณฑิตวิทยาลัย หลักสูตร วิทยาศาสตรมหาบัณฑิต สาขาวิชาผู้ประกอบการ เทคโนโลยี (หลักสูตรพหุ วิทยาการ)</p> <p>4. คณะเกษตรศาสตร์ ทรัพยากรธรรมชาติและสิ่งแวดล้อม หลักสูตรวิทยาศาสตรบัณฑิต สาขาวิชา เทคโนโลยีชีวภาพทางการเกษตร</p> <p>5. คณะมนุษยศาสตร์ หลักสูตร ศิลปศาสตรบัณฑิต สาขาวิชา ภาษาอังกฤษเพื่อธุรกิจการ ท่องเที่ยวและการบริการ</p>		<p>1. คณะวิศวกรรมศาสตร์ หลักสูตร วิศวกรรมศาสตรบัณฑิต สาขาวิชา วิศวกรรมเครื่องกล ฉบับปี พ.ศ. 2555</p> <p>2. คณะวิศวกรรมศาสตร์ หลักสูตร วิศวกรรมศาสตรบัณฑิต สาขาวิชา วิศวกรรมเครื่องกล ฉบับปี พ.ศ. 2560</p> <p>3. คณะวิทยาศาสตร์ หลักสูตรวิทยาศาสตรมหาบัณฑิต สาขาวิชาสถิติ ฉบับปี พ.ศ. 2559</p> <p>4. คณะพยาบาลศาสตร์ หลักสูตร พยาบาลศาสตรบัณฑิต ฉบับปี พ.ศ. 2554</p> <p>5. คณะพยาบาลศาสตร์ หลักสูตร พยาบาลศาสตรบัณฑิต ฉบับปี พ.ศ. 2559</p> <p>6. คณะสถาปัตยกรรมศาสตร์ หลักสูตร ศิลปกรรมศาสตรมหาบัณฑิต สาขาวิชา ศิลปะและการออกแบบ ฉบับปี พ.ศ. 2560</p> <p>7. คณะเภสัชศาสตร์ หลักสูตรเภสัช กรรมศาสตรบัณฑิต ฉบับปี พ.ศ.2555</p>



เปิดหลักสูตรใหม่ ปี พ.ศ. 2560 (รายการ)	ปิดหลักสูตร ปี พ.ศ. 2560 (รายการ)	ปรับแผนการศึกษา (รายการ)	หลักสูตรที่ครบวงจรการปรับปรุง เพื่อใช้กับนิสิตที่เข้าศึกษา ปี การศึกษา 2560 (รายการ)	หลักสูตรที่มีการปรับปรุงหลักสูตร ก่อนครบวงจร (รายการ)
<p>5. คณะศึกษาศาสตร์ หลักสูตร การศึกษามหาบัณฑิต สาขาวิชา ภาษาไทย หลักสูตรใหม่ พ.ศ. 2561</p> <p>6. คณะศึกษาศาสตร์ หลักสูตร การศึกษามหาบัณฑิต สาขาวิชา สังคมศึกษา หลักสูตรใหม่ พ.ศ. 2561</p> <p>7. บัณฑิตวิทยาลัย บัณฑิต วิทยาลัย หลักสูตรวิทยาศาสตร มห า บั ญ ฑิต สาขาวิชา ผู้ ประกอบ การ เทคโนโลยี (หลักสูตรพหุวิทยาการ) หลักสูตร ใหม่ พ.ศ. 2561</p> <p>8. ค ณ ะ เก ษ ต ร ศ า ส ต ร ์ ทรัพยากรธรรมชาติและ สิ่งแวดล้อม หลักสูตรปรัชญาดุษฎี บั ญ ฑิต สาขาวิชาสัตวศาสตร์ หลักสูตรใหม่ พ.ศ. 2561</p>		<p>6. คณะสังคมศาสตร์ หลักสูตร ศิลปศาสตรมหาบัณฑิต สาขาวิชา การพัฒนาสังคมอย่างยั่งยืน (หลักสูตรนานาชาติ)</p> <p>7. คณะสังคมศาสตร์ หลักสูตร ปรัชญาดุษฎีบัณฑิต สาขาวิชา การพัฒนาสังคมอย่างยั่งยืน (หลักสูตรนานาชาติ)</p> <p>8. วิทยาลัยประชาคมอาเซียน หลักสูตรศิลปศาสตรมหาบัณฑิต สาขาวิชานโยบายสังคม</p> <p>9. วิทยาลัยประชาคมอาเซียน หลักสูตรปรัชญาดุษฎีบัณฑิต สาขาวิชานโยบายสังคม</p> <p>10. คณะศึกษาศาสตร์ หลักสูตร การศึกษามหาบัณฑิต สาขาวิชา พลศึกษาและวิทยาศาสตร์การ ออกกำลังกาย</p>		



เปิดหลักสูตรใหม่ ปี พ.ศ. 2560 (รายการ)	ปิดหลักสูตร ปี พ.ศ. 2560 (รายการ)	ปรับแผนการศึกษา (รายการ)	หลักสูตรที่ครบวงจรการปรับปรุง เพื่อใช้กับนิสิตที่เข้าศึกษา ปี การศึกษา 2560 (รายการ)	หลักสูตรที่มีการปรับปรุงหลักสูตร ก่อนครบวงจร (รายการ)
<p>9. วิทยาลัยพลังงานทดแทน และ สมาร์ท กริดเทคโนโลยี หลักสูตร ปรัชญาดุษฎีบัณฑิต สาขาวิชา สมาร์ทกริดเทคโนโลยี หลักสูตร ใหม่ พ.ศ. 2561</p> <p>10. คณะบริหารธุรกิจ เศรษฐศาสตร์และการสื่อสาร หลักสูตรปรัชญาดุษฎีบัณฑิต สาขาวิชาเศรษฐศาสตร์ หลักสูตร ใหม่ พ.ศ. 2561</p>		<p>11. คณะพยาบาลศาสตร์ หลักสูตรพยาบาลศาสตรมหา บัณฑิต สาขาวิชาการบริหารงาน ทางการพยาบาล ฉบับปี พ.ศ. 2560</p> <p>12. คณะพยาบาลศาสตร์ หลักสูตรพยาบาลศาสตรมหา บัณฑิต สาขาวิชาการพยาบาลเวช ปฏิบัติชุมชน ฉบับปี พ.ศ. 2560</p> <p>13. คณะพยาบาลศาสตร์ หลักสูตรพยาบาลศาสตรมหา บัณฑิต สาขาวิชาการพยาบาล ผู้ใหญ่ ฉบับปี พ.ศ. 2557</p> <p>14. คณะวิทยาศาสตร์ หลักสูตร ปรัชญาดุษฎีบัณฑิต สาขาวิชา คณิตศาสตร์ ฉบับปี พ.ศ. 2559</p> <p>15. คณะศึกษาศาสตร์ หลักสูตร การศึกษาระดับบัณฑิต สาขาวิชา คณิตศาสตร์ (หลักสูตร 5 ปี) ฉบับ ปี พ.ศ. 2560</p>		



เปิดหลักสูตรใหม่ ปี พ.ศ. 2560 (รายการ)	ปิดหลักสูตร ปี พ.ศ. 2560 (รายการ)	ปรับแผนการศึกษา (รายการ)	หลักสูตรที่ครบวงจรปรับปรุง เพื่อใช้กับนิสิตที่เข้าศึกษา ปี การศึกษา 2560 (รายการ)	หลักสูตรที่มีการปรับปรุงหลักสูตร ก่อนครบวงจร (รายการ)
		<p>16. คณะศึกษาศาสตร์ หลักสูตร การศึกษาระดับบัณฑิต สาขาวิชา ภาษาไทย (หลักสูตร 5 ปี) ฉบับปี พ.ศ. 2560</p> <p>17. คณะวิทยาศาสตร์ หลักสูตร วิทยาศาสตรบัณฑิต สาขาวิชา วิทยาการคอมพิวเตอร์ ฉบับปี พ.ศ. 2560</p> <p>18. คณะศึกษาศาสตร์ หลักสูตร การศึกษามหาบัณฑิต สาขาวิชา คอมพิวเตอร์ศึกษา</p> <p>19. คณะศึกษาศาสตร์ หลักสูตร ปรัชญาดุษฎีบัณฑิต สาขาวิชา คอมพิวเตอร์ศึกษา</p>		

เอกสารประกอบการกิจกรรมที่ 2.2



รายงานประจำปี กองบริการการศึกษา มหาวิทยาลัยนเรศวร
ปีงบประมาณ 2561

เอกสารประกอบภารกิจที่ 2.2
รายละเอียดการให้บริการด้านการจัดการเรียนการสอน
สถิติการใช้ห้องเรียนในแต่ละสัปดาห์

อาคาร/คณะ	ปี 2559 ภาคเรียนปลาย		ปี 2559 ภาคเรียนฤดูร้อน		ปี 2560 ภาคเรียนต้น	
	จำนวนชั่วโมง/ สัปดาห์	คิดเป็น ร้อยละ	จำนวนชั่วโมง/ สัปดาห์	คิดเป็น ร้อยละ	จำนวนชั่วโมง/ สัปดาห์	คิดเป็น ร้อยละ
อาคารเฉลิมพระเกียรติ 72 พรรษา บรมราชินีนาถ (QS)						
1. กองการศึกษาทั่วไป	500	22.23	206	51.24	424	19.98
2. มหาวิทยาลัยนเรศวร 205*	130	5.78	8	1.99	62	2.92
3. คณะศึกษาศาสตร์	10	0.44	0	0.00	14	0.66
4. คณะสาธารณสุขศาสตร์	62	2.76	0	0.00	28	1.32
5. คณะนิติศาสตร์	85	3.78	0	0.00	157	7.40
6. คณะมนุษยศาสตร์	830	36.91	182	45.27	750	35.34
7. คณะบริหารธุรกิจฯ	441	19.61	0	0.00	456	21.49
8. คณะสังคมศาสตร์	181	8.05	6	1.49	211	9.94
9. คณะวิทยาศาสตร์	10	0.44	0	0.00	1	0.05
10. คณะวิทยาศาสตร์การแพทย์	0	0.00	0	0.00	13	0.61
11. คณะสหเวชศาสตร์	0	0.00	0	0.00	3	0.14
12. คณะเกษตรศาสตร์ฯ	0	0.00	0	0.00	3	0.14
รวม	2,249	100.00	402	100.00	2,122	100.00
อาคารปราบไตรจักร						
1. กองการศึกษาทั่วไป	96	33.22	44	100.00	190	44.08
2. มหาวิทยาลัยนเรศวร 205*	2	0.69	0	0.00	0	0.00
3. คณะแพทยศาสตร์	20	6.92	0	0.00	0	0.00
4. คณะวิทยาศาสตร์การแพทย์	36	12.46	0	0.00	23	5.34
5. คณะสหเวชศาสตร์	3	1.04	0	0.00	6	1.39
6. คณะสถาปัตยกรรมศาสตร์	4	1.38	0	0.00	2	0.46
7. คณะมนุษยศาสตร์	8	2.77	0	0.00	4	0.93
8. คณะบริหารธุรกิจฯ	56	19.38	0	0.00	88	20.42
9. คณะสังคมศาสตร์	64	22.15	0	0.00	51	11.83
10. คณะวิทยาศาสตร์	0	0.00	0	0.00	36	8.35
11. คณะวิศวกรรมศาสตร์	0	0.00	0	0.00	9	2.09
12. คณะนิติศาสตร์	0	0.00	0	0.00	22	5.10
รวม	289	100.00	44	100.00	431	100.00

อาคาร/คณะ	ปี 2559 ภาคเรียนปลาย		ปี 2559 ภาคเรียนฤดูร้อน		ปี 2560 ภาคเรียนต้น	
	จำนวนชั่วโมง/ สัปดาห์	คิดเป็น ร้อยละ	จำนวนชั่วโมง/ สัปดาห์	คิดเป็น ร้อยละ	จำนวนชั่วโมง/ สัปดาห์	คิดเป็น ร้อยละ
อาคารปราบไตรจักร 2						
1. มหาวิทยาลัยนครสวรรค์ 205*	6	1.09	0	0.00	4	0.74
2. คณะศึกษาศาสตร์	7	1.27	0	0.00	2	0.37
3. คณะนิติศาสตร์	21	3.82	0	0.00	2	0.37
4. คณะมนุษยศาสตร์	4	0.73	0	0.00	0	0.00
5. คณะบริหารธุรกิจฯ	208	52.36	150	94.94	334	62.20
6. คณะสังคมศาสตร์	224	40.73	8	5.06	195	36.31
รวม	470	100.00	158	100.00	537	100.00

รายงานสรุปการใช้ห้องเรียนเพิ่มเติม

อาคาร/คณะ	ปี 2559 ภาคเรียนปลาย	ปี 2559 ภาคเรียนฤดูร้อน	ปี 2560 ภาคเรียนต้น
	5 ม.ค.60 – 21 พ.ค.60	22 พ.ค.60 - 31 ก.ค.60	1 ส.ค.60 - 30 ธ.ค.60
อาคารเฉลิมพระเกียรติ 72 พรรษา บรมราชินีนาถ (QS)			
1. การสอบ	25 รายการ	5 รายการ	18 รายการ
2. การสอนสดเชย	420 รายการ	10 รายการ	350 รายการ
3. กิจกรรมหรือโครงการ	30 โครงการ	20 โครงการ	60 โครงการ
อาคารปราบไตรจักร			
1. การสอบ	50 รายการ	10 รายการ	50 รายการ
2. การสอนสดเชย	120 รายการ	2 รายการ	105 รายการ
3. กิจกรรมหรือโครงการ	60 โครงการ	20 โครงการ	100 โครงการ
อาคารปราบไตรจักร 2			
1. การสอบ	15 รายการ	5 รายการ	15 รายการ
2. การสอนสดเชย	280 รายการ	30 รายการ	479 รายการ
3. กิจกรรมหรือโครงการ	80 โครงการ	60 โครงการ	80 โครงการ

เอกสารประกอบการกิจกรรมที่ 2.3



รายงานประจำปี กองบริการการศึกษา มหาวิทยาลัยนเรศวร
ปีงบประมาณ 2561

เอกสารประกอบภารกิจที่ 2.3

รายงานสรุปการดำเนินงาน

โครงการส่งเสริมการจัดการศึกษาเชิงบูรณาการกับการทำงานในสถาบันอุดมศึกษา
เครือข่ายส่งเสริมการพัฒนาสหกิจศึกษาภาคเหนือตอนล่าง ปีงบประมาณ 2561

วัน/เดือน/ปี	โครงการ/กิจกรรม ดำเนินการ	เป้าหมายและผลที่ได้รับ
4 เมษายน 2561	<p>1. โครงการงานนิทรรศการสหกิจศึกษา เครือข่ายอุดมศึกษาภาคเหนือตอนล่าง ประจำปี 2561</p> <p>กิจกรรม : การจัดแสดงนิทรรศการและการประกวดผลงานสหกิจศึกษาดีเด่นของนิสิตนักศึกษา เครือข่ายอุดมศึกษาภาคเหนือตอนล่าง เพื่อคัดเลือกนิสิตนักศึกษาที่มีผลการดำเนินงานในระดับดีมาก เป็นตัวแทนของเครือข่ายฯ ในการเข้าร่วมประกวดผลงานระดับชาติในงานวันสหกิจศึกษาไทย</p> <p>สถานที่ : โรงละคร อาคารเฉลิมพระเกียรติ 72 พรรษา ม.นเรศวร</p> <p>จำนวนผู้เข้าร่วม : อาจารย์และนิสิตนักศึกษาจากสถาบันเครือข่ายฯ จำนวน 600 คน</p>	<p>เป้าหมาย</p> <ol style="list-style-type: none"> 1. เพื่อส่งเสริมให้เกิดการแลกเปลี่ยนเรียนรู้วัฒนธรรมการดำเนินงานสหกิจศึกษาของสถาบันเครือข่ายอุดมศึกษาภาคเหนือตอนล่าง 2. เพื่อสนับสนุนให้ทุกภาคส่วนที่ร่วมจัดสหกิจศึกษาได้ตระหนักและเห็นความสำคัญรวมทั้งประโยชน์ของการจัดการศึกษาแบบสหกิจศึกษา 3. เพื่อสร้างแรงบันดาลใจ ยกย่อง ชมเชยองค์กรหรือหน่วยงานและบุคคลที่สร้างสรรค์ผลงานสหกิจศึกษา 4. เพื่อเผยแพร่ผลการดำเนินงานสหกิจศึกษาเครือข่ายฯ แก่ประชาคมภายนอก <p>ผลที่ได้รับ</p> <ol style="list-style-type: none"> 1. ผลการประเมินความพึงพอใจของผู้ร่วมงานอยู่ในระดับมาก (ค่าเฉลี่ย 4.28 จาก 5) 2. ได้ผลงานสหกิจศึกษาดีเด่นระดับเครือข่ายฯ เพื่อจัดส่งเข้าประกวดในระดับประเทศ จำนวน 8 ประเภท 3. ผลงานได้รับรางวัลระดับชาติ จำนวน 3 ประเภท

วัน/เดือน/ปี	โครงการ/กิจกรรม ดำเนินการ	เป้าหมายและผลที่ได้รับ
14 - 17 พฤษภาคม 2561	<p>โครงการฝึกอบรมเชิงปฏิบัติการ “คณาจารย์ นิเทศงานสหกิจและการจัดการศึกษาเชิงบูรณา การกับการทำงาน”</p> <p>กิจกรรม : ฝึกอบรมเชิงปฏิบัติการตามหลักสูตร ที่ได้รับการรับรองจากสำนักงานคณะกรรมการ การอุดมศึกษา ซึ่งผู้ผ่านการอบรมตามเกณฑ์จะ ได้รับเกียรติบัตรรับรองจากสำนักงาน คณะกรรมการการอุดมศึกษา</p> <p>สถานที่ : มหาวิทยาลัยราชภัฏกำแพงเพชร จังหวัดกำแพงเพชร</p> <p>จำนวนผู้เข้าร่วมอบรม : อาจารย์ 95 คน จำนวนผู้ผ่านการอบรม : อาจารย์ 86 คน</p>	<p>เป้าหมาย</p> <ol style="list-style-type: none"> 1. เพื่อเสริมสร้างความรู้ความเข้าใจ เกี่ยวกับการจัดการศึกษาเชิงบูรณาการ กับการทำงาน ในรูปแบบสหกิจศึกษา แบบครบถ้วนกระบวนการ 2. เพื่อเสริมสร้างความรู้ความเข้าใจ เกี่ยวกับกระบวนการและขั้นตอนในการ นิเทศงานสหกิจศึกษาและสามารถนำ ความรู้ไปดำเนินงานสหกิจศึกษาให้เกิด การบูรณาการการเรียนกับการทำงาน ของนักศึกษาอย่างมีคุณภาพ 3. เพื่อให้คณาจารย์ผู้เข้ารับการ อบรมสามารถปฏิบัติงานในฐานะ คณาจารย์นิเทศสหกิจศึกษาได้อย่างมี ประสิทธิภาพ <p>ผลที่ได้รับ</p> <ol style="list-style-type: none"> 1. จากการประเมินความพึงพอใจ และความคิดเห็นในภาพรวมผู้เข้าอบรม มีความพึงพอใจอยู่ในระดับมาก (ค่าเฉลี่ย 4.27 จาก 5) 2. ผู้เข้าร่วมอบรมมีความรู้ความ เข้าใจ และ การบรรลุวัตถุประสงค์ของ การเข้าร่วมกิจกรรมอยู่ในระดับมากที่สุด (ค่าเฉลี่ย 4.52 จาก 5)
มกราคม – กันยายน 2561 (ระยะที่ 1)	<p>โครงการพัฒนาหลักสูตร/ออกแบบหลักสูตรใหม่ ที่มีการผสมผสานระหว่างการเรียนรู้กับการ ปฏิบัติงานจริง (Work integrated Learning : WIL) ก่อให้เกิดการพัฒนาทักษะด้านต่าง ๆ แก่ นิสิต โดยใช้ผลลัพธ์การเรียนรู้ (learning outcome) เป็นเป้าหมายหลักในการประเมินผล เพื่อมุ่งสู่การผลิตบัณฑิตยุคใหม่ทำงานได้จริง และเป็นกำลังสำคัญในการขับเคลื่อนประเทศ ไทย 4.0</p> <p>ระยะเวลาดำเนินการ : 3 ปี</p>	<p>เป้าหมาย</p> <p>เพื่อการพัฒนา/ออกแบบหลักสูตรที่ตรง ตามความต้องการในการพัฒนาประเทศสู่ ประเทศไทย 4.0 เช่น หลักสูตรที่ สนับสนุนกลุ่มอุตสาหกรรมเดิมที่มี ศ ก ย ภ า พ (First S-curve) คือ อุตสาหกรรมยานยนต์สมัยใหม่ อิเล็กทรอนิกส์อัจฉริยะ ท่องเที่ยวกลุ่ม รายได้ดีและการท่องเที่ยวเชิงสุขภาพ การเกษตรและเทคโนโลยีชีวภาพ</p>



วัน/เดือน/ปี	โครงการ/กิจกรรม ดำเนินการ	เป้าหมายและผลที่ได้รับ
	<p>กิจกรรม :</p> <p>ระยะที่ 1 การพัฒนา/ออกแบบหลักสูตรใหม่</p> <p>ระยะที่ 2 การนำหลักสูตรที่พัฒนา/ออกแบบ ในระยะเวลาที่ 1 ไปใช้จริง</p> <p>ระยะที่ 3 การติดตามประเมินผล</p>	<p>การแปรรูปอาหาร และกลุ่มอุตสาหกรรม New S-curve คือ อุตสาหกรรมหุ่นยนต์ เพื่อการอุตสาหกรรม การบินและโลจิสติกส์ เชื้อเพลิงชีวภาพและเคมีชีวภาพ ดิจิทัล การแพทย์ครบวงจร เป็นต้น</p> <p>ผลที่ได้รับ</p> <p>ได้ หลักสูตร การจัดการ การศึกษา เชิงบูรณาการการเรียนรู้กับการทำงาน (WIL) ในสถาบันเครือข่าย โดยความ ร่วมมือกับสถานประกอบการ จำนวน 2 หลักสูตร คือ</p> <ol style="list-style-type: none"> 1. หลักสูตรวิศวกรรมศาสตรบัณฑิต สาขาวิชาอิเล็กทรอนิกส์อัจฉริยะ มหาวิทยาลัยราชภัฏอุดรดิตถ์ 2. หลักสูตรวิทยาศาสตร์บัณฑิต สาขาวิชาเกษตรแม่นยำ มหาวิทยาลัยนเรศวร
สิงหาคม – กันยายน 2561	<p>โครงการยกระดับขีดความสามารถในการแข่งขัน ของอุดมศึกษาไทยในประชาคมอาเซียน โดยการจัด สหกิจศึกษานานาชาติ : ศูนย์สหกิจศึกษา มหาวิทยาลัยราชภัฏอุดรดิตถ์</p> <p>สถานที่ : มหาวิทยาลัยราชภัฏอุดรดิตถ์ จังหวัด อุดรดิตถ์</p> <p>จำนวนผู้เข้าร่วมโครงการ : อาจารย์ บุคลากร นักศึกษา 239 คน</p>	<p>เป้าหมาย</p> <ol style="list-style-type: none"> 1. เพื่อยกระดับทักษะของนักศึกษาและ พัฒนาขีดความสามารถให้สอดคล้อง กับบริบทการทำงานด้านวิชาการ วิชาชีพ ของนักศึกษาสหกิจ นานาชาติให้ทัดเทียมกับสถาน ประกอบการในระดับสากล 2. เพื่อพัฒนาศักยภาพคณาจารย์ นิเทศสหกิจศึกษานานาชาติโดยผ่าน กระบวนการแลกเปลี่ยนเรียนรู้จาก ประสบการณ์ตรงและการถ่ายทอด จากผู้มีประสบการณ์ในการปฏิบัติ สหกิจศึกษานานาชาติที่ดี (Best Practices)

วัน/เดือน/ปี	โครงการ/กิจกรรม ดำเนินการ	เป้าหมายและผลที่ได้รับ
		<p>ผลที่ได้รับ</p> <p>จากการประเมินผลในการจัดกิจกรรมในครั้งนี้ได้มีการได้รับข้อเสนอแนะและผลสะท้อนกลับจากผู้เข้าร่วมโครงการอยู่ในระดับที่เป็นที่พึงพอใจมากที่สุด ทั้งในด้านของด้านการจัดโครงการ ด้านความรู้ ความเข้าใจเกี่ยวกับการจัดการศึกษาแบบสหกิจศึกษานานาชาติ ด้านความรู้ ความเข้าใจเกี่ยวกับการเตรียมความพร้อมทางด้านทักษะที่จำเป็นต่อการปฏิบัติสหกิจศึกษา</p>
6 มิถุนายน 2561	<p>จัดงานวันสหกิจศึกษาไทย ครั้งที่ 9 พ.ศ.2561 (เป็นเจ้าภาพร่วมกับสำนักงานคณะกรรมการการอุดมศึกษา สมาคมสหกิจศึกษาไทย และเครือข่ายพัฒนาสหกิจศึกษาภูมิภาค)</p> <p>กิจกรรม : เผยแพร่ความก้าวหน้าในการดำเนินงานสหกิจศึกษาในสถาบันอุดมศึกษาทั่วประเทศ ตลอดจนเป็นสื่อกลางในการแลกเปลี่ยนเรียนรู้การดำเนินงานสหกิจศึกษาในประเทศไทย</p> <p>สถานที่ : ห้องพิชญ์โลกคอนเวนชันฮอลล์ โรงแรมอมรินทร์ลาгуน จังหวัดพิษณุโลก จำนวนผู้เข้าร่วมงาน : 800 คน</p>	<p>เป้าหมาย</p> <ol style="list-style-type: none"> 1. เพื่อให้สถาบันอุดมศึกษาของรัฐและเอกชน หน่วยงานภาครัฐและสถานประกอบการเอกชนในภาคอุตสาหกรรมและบริการขนาดเล็ก ขนาดกลาง และขนาดใหญ่ และภาคสังคม มีความเข้าใจเห็นแนวทาง และความสำคัญของการพัฒนาหลักสูตร และกระบวนการจัดการเรียนการสอนผ่านนวัตกรรมการสหกิจศึกษาเชิงบูรณาการข้ามศาสตร์ 2. เพื่อยกย่อง และเชิดชูการปฏิบัติงานของสถาบันอุดมศึกษา สถานประกอบการ และบุคลากร ที่มีผลการดำเนินงานดีเด่น และสร้างคุณประโยชน์ในการพัฒนาการดำเนินงานสหกิจศึกษาอย่างต่อเนื่อง <p>ผลที่ได้รับ</p> <ol style="list-style-type: none"> 1. สถาบันอุดมศึกษาของรัฐ และเอกชน หน่วยงานภาครัฐ และสถานประกอบการเอกชน ในภาคอุตสาหกรรมที่เข้าร่วมงานได้รับความรู้ ความเข้าใจเกี่ยวกับแนวทางในการร่วมมือดำเนินการพัฒนาหลักสูตร และ



วัน/เดือน/ปี	โครงการ/กิจกรรม ดำเนินการ	เป้าหมายและผลที่ได้รับ
		<p>กระบวนการจัดการเรียนการสอนผ่านนวัตกรรมสหกิจศึกษาเชิงบูรณาการข้ามศาสตร์ โดยผู้เข้าร่วมงานที่ตอบแบบสอบถามส่วนใหญ่มีความพึงพอใจอยู่ในระดับมากในทุกหัวข้อของการบรรยาย/อภิปราย และมีความคิดเห็นที่สามารถนำความรู้จากงานวันสหกิจศึกษาไปประยุกต์ใช้ได้อยู่ระดับมาก (ค่าเฉลี่ย 4.34 จาก 5)</p> <p>นอกจากนี้ ผู้ตอบแบบสอบถามมีความพึงพอใจในภาพของการจัดงาน “วันสหกิจศึกษาไทย ครั้งที่ 9” อยู่ในระดับมาก (ค่าเฉลี่ย 4.35 จาก 5) เมื่อพิจารณาในรายละเอียดของแต่ละรายข้อพบว่า การต้อนรับและการลงทะเบียน มีความพึงพอใจอยู่ในระดับมาก (ค่าเฉลี่ย 4.49 จาก 5) รองลงมาคือ ความพึงพอใจในภาพรวมของการจัดงาน “วันสหกิจศึกษาไทยครั้งที่ 9” มีความพึงพอใจอยู่ในระดับมาก (ค่าเฉลี่ย 4.39 จาก 5)</p> <p>2. สถานประกอบการ และบุคลากร ที่มีผลการดำเนินงานดีเด่น และสร้างคุณประโยชน์ในการพัฒนาการดำเนินงานสหกิจศึกษาอย่างต่อเนื่อง ได้รับการยกย่อง และเชิดชูเกียรติในการดำเนินงาน ทำให้เกิดพลังในการขับเคลื่อนเพื่อพัฒนาวงการ และการดำเนินงานของสหกิจศึกษาในภาพรวมของประเทศต่อไป</p>
25 กรกฎาคม 2561	<p>โครงการสัมมนาเรื่องแนวทางการพัฒนาหลักสูตร การออกแบบหลักสูตรใหม่ โดยเน้นผลลัพธ์การเรียนรู้ (ใช้งบประมาณของมหาวิทยาลัยนเรศวร)</p> <p>สถานที่ มหาวิทยาลัยนเรศวร</p>	<p>เป้าหมาย</p> <p>1) เพื่อส่งเสริมความรู้ความเข้าใจให้อาจารย์ที่ปฏิบัติหน้าที่อาจารย์ผู้สอน อาจารย์ประจำหลักสูตร อาจารย์ผู้รับผิดชอบหลักสูตร ผู้บริหารภาคและ</p>



วัน/เดือน/ปี	โครงการ/กิจกรรม ดำเนินการ	เป้าหมายและผลที่ได้รับ
	<p>จำนวนผู้เข้าร่วมสัมมนา : อาจารย์จากสถาบัน เครือข่ายฯ 80 คน</p>	<p>คณะ ตลอดจนผู้ที่เกี่ยวข้อง ได้รับข้อมูลที่ เกี่ยวกับแนวทางการพัฒนาหลักสูตร การ ออกแบบหลักสูตรใหม่ โดยเน้นผลลัพธ์ การ เรียน รู้ (Learning Outcomes Based Education) 2) เพื่อส่งเสริมการแลกเปลี่ยนเรียนรู้ เกี่ยวกับการจัดการศึกษาแบบมุ่งผลลัพธ์ เพื่อนำไปใช้ให้เป็นประโยชน์ต่อการ พัฒนาหลักสูตร และปรับปรุงคุณภาพใน การออกแบบการเรียนรู้ ผ่านการเรียน การสอน ตามที่ระบุไว้ใน Program Learning Outcomes ในแต่ละหลักสูตร</p> <p>ผลที่ได้รับ ผลการประเมินความคิดเห็นของผู้ตอบ แบบสอบถามที่มีต่อการดำเนินการจัด โครงการฯ พบว่า ผู้ตอบแบบสอบถามมี ความคิดเห็นต่อการจัดโครงการฯ ใน ภาพรวมอยู่ในระดับมาก (ค่าเฉลี่ย 4.11)</p>
	<p>กิจกรรมการบริหารจัดการสหกิจเครือข่ายฯ 1 . ประชุมคณะทำงานส่งเสริมการพัฒนา สหกิจศึกษาเครือข่ายภาคเหนือตอนล่าง จำนวน 3 ครั้ง ดังนี้ - ครั้งที่ 1/2561 ในวันที่ 17 กุมภาพันธ์ 2561 ณ มหาวิทยาลัยนเรศวร - ครั้งที่ 2/2561 ในวันที่ 1 พฤษภาคม 2561 ณ มหาวิทยาลัยนเรศวร - ครั้งที่ 3/2561 ในวันที่ 22 สิงหาคม 2561 ณ มหาวิทยาลัยนเรศวร</p>	<p>เป้าหมาย - จัดประชุม 3 ครั้ง</p> <p>ผลการดำเนินงาน - จัดประชุม 3 ครั้ง</p>
	<p>2. จัดส่งผลงานสหกิจศึกษาเครือข่ายฯ เข้าร่วมประกวดผลงานสหกิจศึกษาดีเด่น ระดับชาติ</p>	<p>ผลการดำเนินงาน ผลงานสหกิจศึกษาระดับเครือข่ายฯ ที่ ได้รับการคัดเลือกให้เป็นผลงานดีเด่น ระดับชาติจำนวน 3 ผลงาน</p>

วัน/เดือน/ปี	โครงการ/กิจกรรม ดำเนินการ	เป้าหมายและผลที่ได้รับ
		<p>1. ผู้ปฏิบัติงานสหกิจศึกษาดีเด่นในสถานศึกษา นางสาวมัจรี สุพรรณ ผู้อำนวยการศูนย์สหกิจศึกษา มหาวิทยาลัยเจ้าพระยา</p> <p>2. สถานประกอบการขนาดใหญ่ ดำเนินการสหกิจศึกษาดีเด่น บริษัท เมเจอร์ ซินีเพล็กซ์ กรุ๊ป จำกัด (มหาชน)</p> <p>3. โครงการด้านวิทยาศาสตร์และเทคโนโลยี ดีเด่น นายพีรพล คำพันธ์ สาขาวิชาวิศวกรรมคอมพิวเตอร์ คณะเทคโนโลยีอุตสาหกรรม มหาวิทยาลัยราชภัฏพิบูลสงคราม ชื่อสถานประกอบการ: บริษัท เวส เทิร์น ดิจิตอล(ประเทศไทย) จำกัด ชื่อผลงาน : การตรวจสอบการกัด กร่อนบริเวณโพลทิพของฮาร์ดดิสก์ ไดรฟ์โดยการประยุกต์ใช้เทคนิคการ ประมวลผลภาพ</p>

เอกสารประกอบการกิจกรรมที่ 3.2



รายงานประจำปี กองบริการการศึกษา มหาวิทยาลัยนเรศวร
ปีงบประมาณ 2561

เอกสารประกอบภารกิจที่ 3.2

สรุปจำนวนผู้เข้าสอบ การทดสอบการศึกษาระดับชาติขั้นพื้นฐาน (O-NET) ประจำปีการศึกษา 2561
วันที่ 3 - 4 มีนาคม 2561

สนามสอบ	จังหวัด	จำนวนผู้เข้าสอบ	จำนวน ห้องสอบ	จำนวน กรรมการคุมสอบ
กำแพงเพชร	กำแพงเพชรพิทยาคม	1,434	48	96
กำแพงเพชร	วัชรวิทยา	854	29	58
กำแพงเพชร	คลองลานวิทยา	396	14	28
กำแพงเพชร	คลองขลุงราษฎร์รังสรรค์	1,072	36	72
ชัยนาท	ชัยนาทพิทยาคม	1,272	43	86
ตาก	ตากพิทยาคม	1,237	42	84
ตาก	ท่าสองยางพิทยาคม	251	9	18
ตาก	สรรพยาพิทยาคม	1,379	46	92
ตาก	อุ้มผางพิทยาคม	235	8	16
นครสวรรค์	โรงเรียนนครสวรรค์	1,390	47	94
นครสวรรค์	สตรีนครสวรรค์	905	30	60
นครสวรรค์	นวมินทรราชูทิศ มัชฌิม	883	30	60
นครสวรรค์	ลาดยาวพิทยาคม	640	22	44
นครสวรรค์	ตากลีประชาสรรค์	649	22	44
นครสวรรค์	ไพศาลีพิทยา	766	26	52
พิจิตร	พิจิตรพิทยาคม	1,441	48	96
พิจิตร	ตะพานหิน	854	29	58
พิจิตร	บางมูลนากภูมิพิทยาคม	610	21	42
พิษณุโลก	วังทองพิทยาคม	579	20	40
พิษณุโลก	นครไทย	563	19	38
พิษณุโลก	ชาติตระการวิทยา	249	9	18
พิษณุโลก	มหาวิทยาลัยนเรศวร	3,424	114	228
เพชรบูรณ์	เพชรพิทยาคม	966	33	66
เพชรบูรณ์	วิทยานุกูลนารี	798	27	54
เพชรบูรณ์	หล่มสักพิทยาคม	1,653	55	110
เพชรบูรณ์	นิยมศิลป์อนุสรณ์	671	23	46
เพชรบูรณ์	หนองไผ่	793	27	54

สนามสอบ	จังหวัด	จำนวนผู้เข้าสอบ	จำนวน ห้องสอบ	จำนวน กรรมการคุมสอบ
สุโขทัย	สุโขทัยวิทยาคม	1,449	49	98
สุโขทัย	สวรรคค่อนันต์วิทยา	1,676	56	112
อุดรดิตถ์	อุดรดิตถ์ครุณี	1,770	59	118
อุดรดิตถ์	น้ำปาดชนูปถัมภ์	422	14	28
อุทัยธานี	หนองฉางวิทยา	1,194	40	80
อุทัยธานี	อุทัยวิทยาคม	469	16	32
รวมทั้งสิ้น		32,944	1,111	2,222

สรุปจำนวนการสอบ GAT/PAT ประจำปีการศึกษา 2561
(วันที่ 24 - 27 กุมภาพันธ์ 2561)

จังหวัด	สนามสอบ	วันสอบ	เวลาสอบ	ชื่อวิชา	เข้าสอบ	ห้องสอบ	กก.คุมสอบ
กำแพงเพชร	กำแพงเพชรฯ	24/02/2561	08:30-11:30	85 - GAT ความถนัดทั่วไป	1,599	54	108
		24/02/2561	13:00-16:00	71 - PAT 1 ความถนัดทางคณิตศาสตร์	1,225	41	82
		25/02/2561	08:30-11:30	72 - PAT 2 ความถนัดทางวิทยาศาสตร์	1,044	35	70
		25/02/2561	13:00-16:00	75 - PAT 5 ความถนัดทางวิชาชีพครู	1,016	34	68
		26/02/2561	08:30-11:30	73 - PAT 3 ความถนัดทางวิศวกรรมศาสตร์	270	9	18
		26/02/2561	13:00-16:00	74 - PAT 4 ความถนัดทางสถาปัตยกรรมศาสตร์	56	2	4
		27/02/2561	08:30-11:30	76 - PAT 6 ความถนัดทางศิลปกรรมศาสตร์	85	3	6
		27/02/2561	13:00-16:00	77 - PAT 7.1 ความถนัดทางภาษาฝรั่งเศส	38	8	16
		27/02/2561	13:00-16:00	78 - PAT 7.2 ความถนัดทางภาษาเยอรมัน	9		
		27/02/2561	13:00-16:00	79 - PAT 7.3 ความถนัดทางภาษาญี่ปุ่น	15		
		27/02/2561	13:00-16:00	80 - PAT 7.4 ความถนัดทางภาษาจีน	97		
		27/02/2561	13:00-16:00	82 - PAT 7.6 ความถนัดทางภาษาบาลี	48		
		27/02/2561	13:00-16:00	83 - PAT 7.7 ความถนัดทางภาษาเกาหลี	26		
ชัยนาท	ชัยนาทพิทยาคม	24/02/2561	08:30-11:30	85 - GAT ความถนัดทั่วไป	707	24	48
		24/02/2561	13:00-16:00	71 - PAT 1 ความถนัดทางคณิตศาสตร์	570	19	38
		25/02/2561	08:30-11:30	72 - PAT 2 ความถนัดทางวิทยาศาสตร์	466	16	32
		25/02/2561	13:00-16:00	75 - PAT 5 ความถนัดทางวิชาชีพครู	461	16	32



จังหวัด	สนามสอบ	วันสอบ	เวลาสอบ	ชื่อวิชา	เข้าสอบ	ห้องสอบ	กก.คุมสอบ
ชัยนาท	ชัยนาทพิทยาคม	26/02/2561	08:30-11:30	73 - PAT 3 ความถนัดทางวิศวกรรมศาสตร์	136	5	10
		26/02/2561	13:00-16:00	74 - PAT 4 ความถนัดทางสถาปัตยกรรมศาสตร์	22	1	2
		27/02/2561	08:30-11:30	76 - PAT 6 ความถนัดทางศิลปกรรมศาสตร์	55	2	4
		27/02/2561	13:00-16:00	77 - PAT 7.1 ความถนัดทางภาษาฝรั่งเศส	67	6	12
		27/02/2561	13:00-16:00	78 - PAT 7.2 ความถนัดทางภาษาเยอรมัน	6		
		27/02/2561	13:00-16:00	79 - PAT 7.3 ความถนัดทางภาษาญี่ปุ่น	8		
		27/02/2561	13:00-16:00	80 - PAT 7.4 ความถนัดทางภาษาจีน	29		
		27/02/2561	13:00-16:00	82 - PAT 7.6 ความถนัดทางภาษาบาลี	34		
		27/02/2561	13:00-16:00	83 - PAT 7.7 ความถนัดทางภาษาเกาหลี	20		
ตาก	ตากพิทยาคม	24/02/2561	08:30-11:30	85 - GAT ความถนัดทั่วไป	737	25	50
		24/02/2561	13:00-16:00	71 - PAT 1 ความถนัดทางคณิตศาสตร์	584	20	40
		25/02/2561	08:30-11:30	72 - PAT 2 ความถนัดทางวิทยาศาสตร์	532	18	36
		25/02/2561	13:00-16:00	75 - PAT 5 ความถนัดทางวิชาชีพครู	383	13	26
		26/02/2561	08:30-11:30	73 - PAT 3 ความถนัดทางวิศวกรรมศาสตร์	202	7	14
		26/02/2561	13:00-16:00	74 - PAT 4 ความถนัดทางสถาปัตยกรรมศาสตร์	26	1	2
		27/02/2561	08:30-11:30	76 - PAT 6 ความถนัดทางศิลปกรรมศาสตร์	25	1	2
		27/02/2561	13:00-16:00	77 - PAT 7.1 ความถนัดทางภาษาฝรั่งเศส	10	2	4
		27/02/2561	13:00-16:00	78 - PAT 7.2 ความถนัดทางภาษาเยอรมัน	2		
		27/02/2561	13:00-16:00	79 - PAT 7.3 ความถนัดทางภาษาญี่ปุ่น	2		
		27/02/2561	13:00-16:00	80 - PAT 7.4 ความถนัดทางภาษาจีน	30		



จังหวัด	สนามสอบ	วันสอบ	เวลาสอบ	ชื่อวิชา	เข้าสอบ	ห้องสอบ	กก.คุมสอบ
ตาก	ตากพิทยาคม	27/02/2561	13:00-16:00	81 - PAT 7.5 ความถนัดทางภาษาอาหรับ	1		
		27/02/2561	13:00-16:00	82 - PAT 7.6 ความถนัดทางภาษาบาลี	2		
		27/02/2561	13:00-16:00	83 - PAT 7.7 ความถนัดทางภาษาเกาหลี	3		
	สรรพพิทยาคม	24/02/2561	08:30-11:30	85 - GAT ความถนัดทั่วไป	1,113	37	74
		24/02/2561	13:00-16:00	71 - PAT 1 ความถนัดทางคณิตศาสตร์	737	25	50
		25/02/2561	08:30-11:30	72 - PAT 2 ความถนัดทางวิทยาศาสตร์	701	24	48
		25/02/2561	13:00-16:00	75 - PAT 5 ความถนัดทางวิชาชีพครู	691	23	46
		26/02/2561	08:30-11:30	73 - PAT 3 ความถนัดทางวิศวกรรมศาสตร์	137	5	10
		26/02/2561	13:00-16:00	74 - PAT 4 ความถนัดทางสถาปัตยกรรมศาสตร์	33	1	2
		27/02/2561	08:30-11:30	76 - PAT 6 ความถนัดทางศิลปกรรมศาสตร์	48	2	4
		27/02/2561	13:00-16:00	77 - PAT 7.1 ความถนัดทางภาษาฝรั่งเศส	6	4	8
		27/02/2561	13:00-16:00	79 - PAT 7.3 ความถนัดทางภาษาญี่ปุ่น	2		
		27/02/2561	13:00-16:00	80 - PAT 7.4 ความถนัดทางภาษาจีน	50		
		27/02/2561	13:00-16:00	82 - PAT 7.6 ความถนัดทางภาษาบาลี	34		
27/02/2561	13:00-16:00	83 - PAT 7.7 ความถนัดทางภาษาเกาหลี	11				
นครสวรรค์	ตากลีประชาสรรค์	24/02/2561	08:30-11:30	85 - GAT ความถนัดทั่วไป	360	12	24
		24/02/2561	13:00-16:00	71 - PAT 1 ความถนัดทางคณิตศาสตร์	302	10	20
		25/02/2561	08:30-11:30	72 - PAT 2 ความถนัดทางวิทยาศาสตร์	226	8	16
		25/02/2561	13:00-16:00	75 - PAT 5 ความถนัดทางวิชาชีพครู	245	8	16

จังหวัด	สนามสอบ	วันสอบ	เวลาสอบ	ชื่อวิชา	เข้าสอบ	ห้องสอบ	กก.คุมสอบ
นครสวรรค์	นวมินทรราชูทิศฯ	24/02/2561	08:30-11:30	85 - GAT ความถนัดทั่วไป	1,091	37	74
		24/02/2561	13:00-16:00	71 - PAT 1 ความถนัดทางคณิตศาสตร์	525	18	36
		25/02/2561	08:30-11:30	72 - PAT 2 ความถนัดทางวิทยาศาสตร์	916	31	62
		25/02/2561	13:00-16:00	75 - PAT 5 ความถนัดทางวิชาชีพครู	840	28	56
	นครสวรรค์	24/02/2561	08:30-11:30	85 - GAT ความถนัดทั่วไป	2,250	75	150
		24/02/2561	13:00-16:00	71 - PAT 1 ความถนัดทางคณิตศาสตร์	2,146	72	144
		25/02/2561	08:30-11:30	72 - PAT 2 ความถนัดทางวิทยาศาสตร์	1,200	40	80
		25/02/2561	13:00-16:00	75 - PAT 5 ความถนัดทางวิชาชีพครู	1,200	40	80
		26/02/2561	08:30-11:30	73 - PAT 3 ความถนัดทางวิศวกรรมศาสตร์	682	23	46
		26/02/2561	13:00-16:00	74 - PAT 4 ความถนัดทางสถาปัตยกรรมศาสตร์	142	5	10
		27/02/2561	08:30-11:30	76 - PAT 6 ความถนัดทางศิลปกรรมศาสตร์	226	8	16
		27/02/2561	13:00-16:00	77 - PAT 7.1 ความถนัดทางภาษาฝรั่งเศส	141	24	48
		27/02/2561	13:00-16:00	78 - PAT 7.2 ความถนัดทางภาษาเยอรมัน	40		
		27/02/2561	13:00-16:00	79 - PAT 7.3 ความถนัดทางภาษาญี่ปุ่น	103		
		27/02/2561	13:00-16:00	80 - PAT 7.4 ความถนัดทางภาษาจีน	155		
		27/02/2561	13:00-16:00	81 - PAT 7.5 ความถนัดทางภาษาอาหรับ	3		
		27/02/2561	13:00-16:00	82 - PAT 7.6 ความถนัดทางภาษาบาลี	183		
		27/02/2561	13:00-16:00	83 - PAT 7.7 ความถนัดทางภาษาเกาหลี	86		
		พิจิตร	ตะพานหิน	24/02/2561	08:30-11:30	85 - GAT ความถนัดทั่วไป	678
24/02/2561	13:00-16:00			71 - PAT 1 ความถนัดทางคณิตศาสตร์	464	16	32



จังหวัด	สนามสอบ	วันสอบ	เวลาสอบ	ชื่อวิชา	เข้าสอบ	ห้องสอบ	กก.คุมสอบ	
พิจิตร	ตะพานหิน	25/02/2561	08:30-11:30	72 - PAT 2 ความถนัดทางวิทยาศาสตร์	386	13	26	
		25/02/2561	13:00-16:00	75 - PAT 5 ความถนัดทางวิชาชีพครู	426	15	30	
	พิจิตรพิทยาคม		24/02/2561	08:30-11:30	85 - GAT ความถนัดทั่วไป	858	29	58
			24/02/2561	13:00-16:00	71 - PAT 1 ความถนัดทางคณิตศาสตร์	707	24	48
			25/02/2561	08:30-11:30	72 - PAT 2 ความถนัดทางวิทยาศาสตร์	587	20	40
			25/02/2561	13:00-16:00	75 - PAT 5 ความถนัดทางวิชาชีพครู	526	18	36
			26/02/2561	08:30-11:30	73 - PAT 3 ความถนัดทางวิศวกรรมศาสตร์	257	9	18
			26/02/2561	13:00-16:00	74 - PAT 4 ความถนัดทางสถาปัตยกรรมศาสตร์	64	2	4
			27/02/2561	08:30-11:30	76 - PAT 6 ความถนัดทางศิลปกรรมศาสตร์	64	2	4
			27/02/2561	13:00-16:00	77 - PAT 7.1 ความถนัดทางภาษาฝรั่งเศส	37	6	12
			27/02/2561	13:00-16:00	78 - PAT 7.2 ความถนัดทางภาษาเยอรมัน	9		
			27/02/2561	13:00-16:00	79 - PAT 7.3 ความถนัดทางภาษาญี่ปุ่น	25		
			27/02/2561	13:00-16:00	80 - PAT 7.4 ความถนัดทางภาษาจีน	62		
			27/02/2561	13:00-16:00	81 - PAT 7.5 ความถนัดทางภาษาอาหรับ	1		
			27/02/2561	13:00-16:00	82 - PAT 7.6 ความถนัดทางภาษาบาลี	26		
			27/02/2561	13:00-16:00	83 - PAT 7.7 ความถนัดทางภาษาเกาหลี	18		
			พิษณุโลก	มน.	24/02/2561	08:30-11:30	85 - GAT ความถนัดทั่วไป	3,600
24/02/2561	13:00-16:00	71 - PAT 1 ความถนัดทางคณิตศาสตร์			2,782	93	186	
25/02/2561	08:30-11:30	72 - PAT 2 ความถนัดทางวิทยาศาสตร์			2,392	80	160	
25/02/2561	13:00-16:00	75 - PAT 5 ความถนัดทางวิชาชีพครู			1,707	57	114	



จังหวัด	สนามสอบ	วันสอบ	เวลาสอบ	ชื่อวิชา	เข้าสอบ	ห้องสอบ	กก.คุมสอบ
พิษณุโลก	มน.	26/02/2561	08:30-11:30	73 - PAT 3 ความถนัดทางวิศวกรรมศาสตร์	649	22	44
		26/02/2561	13:00-16:00	74 - PAT 4 ความถนัดทางสถาปัตยกรรมศาสตร์	215	7	14
		27/02/2561	08:30-11:30	76 - PAT 6 ความถนัดทางศิลปกรรมศาสตร์	207	7	14
		27/02/2561	13:00-16:00	77 - PAT 7.1 ความถนัดทางภาษาฝรั่งเศส	98	17	34
		27/02/2561	13:00-16:00	78 - PAT 7.2 ความถนัดทางภาษาเยอรมัน	30		
		27/02/2561	13:00-16:00	79 - PAT 7.3 ความถนัดทางภาษาญี่ปุ่น	75		
		27/02/2561	13:00-16:00	80 - PAT 7.4 ความถนัดทางภาษาจีน	150		
		27/02/2561	13:00-16:00	81 - PAT 7.5 ความถนัดทางภาษาอาหรับ	1		
		27/02/2561	13:00-16:00	82 - PAT 7.6 ความถนัดทางภาษาบาลี	84		
		27/02/2561	13:00-16:00	83 - PAT 7.7 ความถนัดทางภาษาเกาหลี	62		
27/02/2561	13:00-16:00	83 - PAT 7.7 ความถนัดทางภาษาเกาหลี	62				
เพชรบูรณ์	เพชรพิทยาคม	24/02/2561	08:30-11:30	85 - GAT ความถนัดทั่วไป	1,440	48	96
		24/02/2561	13:00-16:00	71 - PAT 1 ความถนัดทางคณิตศาสตร์	1,327	45	90
		25/02/2561	08:30-11:30	72 - PAT 2 ความถนัดทางวิทยาศาสตร์	750	25	50
		25/02/2561	13:00-16:00	75 - PAT 5 ความถนัดทางวิชาชีพครู	750	25	50
		26/02/2561	08:30-11:30	73 - PAT 3 ความถนัดทางวิศวกรรมศาสตร์	380	13	26
		26/02/2561	13:00-16:00	74 - PAT 4 ความถนัดทางสถาปัตยกรรมศาสตร์	90	3	6
		27/02/2561	08:30-11:30	76 - PAT 6 ความถนัดทางศิลปกรรมศาสตร์	104	4	8
		27/02/2561	13:00-16:00	77 - PAT 7.1 ความถนัดทางภาษาฝรั่งเศส	64	11	22
		27/02/2561	13:00-16:00	78 - PAT 7.2 ความถนัดทางภาษาเยอรมัน	14		
		27/02/2561	13:00-16:00	79 - PAT 7.3 ความถนัดทางภาษาญี่ปุ่น	63		



จังหวัด	สนามสอบ	วันสอบ	เวลาสอบ	ชื่อวิชา	เข้าสอบ	ห้องสอบ	กก.คุมสอบ
เพชรบูรณ์	เพชรพิทยาคม	27/02/2561	13:00-16:00	80 - PAT 7.4 ความถนัดทางภาษาจีน	114		
		27/02/2561	13:00-16:00	81 - PAT 7.5 ความถนัดทางภาษาอาหรับ	2		
		27/02/2561	13:00-16:00	82 - PAT 7.6 ความถนัดทางภาษาบาลี	37		
		27/02/2561	13:00-16:00	83 - PAT 7.7 ความถนัดทางภาษาเกาหลี	31		
	วิทยานุกูลนารี	24/02/2561	08:30-11:30	85 - GAT ความถนัดทั่วไป	542	18	36
		24/02/2561	13:00-16:00	71 - PAT 1 ความถนัดทางคณิตศาสตร์	255	9	18
		25/02/2561	08:30-11:30	72 - PAT 2 ความถนัดทางวิทยาศาสตร์	619	21	42
		25/02/2561	13:00-16:00	75 - PAT 5 ความถนัดทางวิชาชีพครู	512	17	34
	หล่มสักพิทยาคม	24/02/2561	08:30-11:30	85 - GAT ความถนัดทั่วไป	988	33	66
		24/02/2561	13:00-16:00	71 - PAT 1 ความถนัดทางคณิตศาสตร์	817	28	56
		25/02/2561	08:30-11:30	72 - PAT 2 ความถนัดทางวิทยาศาสตร์	668	23	46
		25/02/2561	13:00-16:00	75 - PAT 5 ความถนัดทางวิชาชีพครู	703	24	48
		26/02/2561	08:30-11:30	73 - PAT 3 ความถนัดทางวิศวกรรมศาสตร์	176	6	12
		26/02/2561	13:00-16:00	74 - PAT 4 ความถนัดทางสถาปัตยกรรมศาสตร์	45	2	4
		27/02/2561	08:30-11:30	76 - PAT 6 ความถนัดทางศิลปกรรมศาสตร์	60	2	4
		27/02/2561	13:00-16:00	77 - PAT 7.1 ความถนัดทางภาษาฝรั่งเศส	38	5	10
		27/02/2561	13:00-16:00	78 - PAT 7.2 ความถนัดทางภาษาเยอรมัน	3		
		27/02/2561	13:00-16:00	79 - PAT 7.3 ความถนัดทางภาษาญี่ปุ่น	21		
		27/02/2561	13:00-16:00	80 - PAT 7.4 ความถนัดทางภาษาจีน	43		
		27/02/2561	13:00-16:00	81 - PAT 7.5 ความถนัดทางภาษาอาหรับ	1		



จังหวัด	สนามสอบ	วันสอบ	เวลาสอบ	ชื่อวิชา	เข้าสอบ	ห้องสอบ	กก.คุมสอบ
เพชรบูรณ์	หล่มสักวิทยาคม	27/02/2561	13:00-16:00	82 - PAT 7.6 ความถนัดทางภาษาบาลี	32		
		27/02/2561	13:00-16:00	83 - PAT 7.7 ความถนัดทางภาษาเกาหลี	17		
สุโขทัย	สวรรคค่อนันต์วิทยา	24/02/2561	08:30-11:30	85 - GAT ความถนัดทั่วไป	733	25	50
		24/02/2561	13:00-16:00	71 - PAT 1 ความถนัดทางคณิตศาสตร์	492	17	34
		25/02/2561	08:30-11:30	72 - PAT 2 ความถนัดทางวิทยาศาสตร์	358	12	24
		25/02/2561	13:00-16:00	75 - PAT 5 ความถนัดทางวิชาชีพครู	473	16	32
	สุโขทัยวิทยาคม	24/02/2561	08:30-11:30	85 - GAT ความถนัดทั่วไป	1,089	37	74
		24/02/2561	13:00-16:00	71 - PAT 1 ความถนัดทางคณิตศาสตร์	833	28	56
		25/02/2561	08:30-11:30	72 - PAT 2 ความถนัดทางวิทยาศาสตร์	644	22	44
		25/02/2561	13:00-16:00	75 - PAT 5 ความถนัดทางวิชาชีพครู	750	25	50
		26/02/2561	08:30-11:30	73 - PAT 3 ความถนัดทางวิศวกรรมศาสตร์	267	9	18
		26/02/2561	13:00-16:00	74 - PAT 4 ความถนัดทางสถาปัตยกรรมศาสตร์	77	3	6
		27/02/2561	08:30-11:30	76 - PAT 6 ความถนัดทางศิลปกรรมศาสตร์	79	3	6
		27/02/2561	13:00-16:00	77 - PAT 7.1 ความถนัดทางภาษาฝรั่งเศส	79		
		27/02/2561	13:00-16:00	78 - PAT 7.2 ความถนัดทางภาษาเยอรมัน	16		
		27/02/2561	13:00-16:00	79 - PAT 7.3 ความถนัดทางภาษาญี่ปุ่น	34		
		27/02/2561	13:00-16:00	80 - PAT 7.4 ความถนัดทางภาษาจีน	59	9	18
		27/02/2561	13:00-16:00	81 - PAT 7.5 ความถนัดทางภาษาอาหรับ	2		
		27/02/2561	13:00-16:00	82 - PAT 7.6 ความถนัดทางภาษาบาลี	51		
		27/02/2561	13:00-16:00	83 - PAT 7.7 ความถนัดทางภาษาเกาหลี	27		



จังหวัด	สนามสอบ	วันสอบ	เวลาสอบ	ชื่อวิชา	เข้าสอบ	ห้องสอบ	กก.คุมสอบ
อุตรดิตถ์	อุตรดิตถ์ครุณี	24/02/2561	08:30-11:30	85 - GAT ความถนัดทั่วไป	1,478	50	100
		24/02/2561	13:00-16:00	71 - PAT 1 ความถนัดทางคณิตศาสตร์	1,061	36	72
		25/02/2561	08:30-11:30	72 - PAT 2 ความถนัดทางวิทยาศาสตร์	888	30	60
		25/02/2561	13:00-16:00	75 - PAT 5 ความถนัดทางวิชาชีพครู	898	30	60
		26/02/2561	08:30-11:30	73 - PAT 3 ความถนัดทางวิศวกรรมศาสตร์	267	9	18
		26/02/2561	13:00-16:00	74 - PAT 4 ความถนัดทางสถาปัตยกรรมศาสตร์	66	3	6
		27/02/2561	08:30-11:30	76 - PAT 6 ความถนัดทางศิลปกรรมศาสตร์	85	3	6
		27/02/2561	13:00-16:00	77 - PAT 7.1 ความถนัดทางภาษาฝรั่งเศส	29	9	18
		27/02/2561	13:00-16:00	78 - PAT 7.2 ความถนัดทางภาษาเยอรมัน	6		
		27/02/2561	13:00-16:00	79 - PAT 7.3 ความถนัดทางภาษาญี่ปุ่น	50		
		27/02/2561	13:00-16:00	80 - PAT 7.4 ความถนัดทางภาษาจีน	62		
		27/02/2561	13:00-16:00	81 - PAT 7.5 ความถนัดทางภาษาอาหรับ	2		
		27/02/2561	13:00-16:00	82 - PAT 7.6 ความถนัดทางภาษาบาลี	74		
		27/02/2561	13:00-16:00	83 - PAT 7.7 ความถนัดทางภาษาเกาหลี	27		
		27/02/2561	13:00-16:00	83 - PAT 7.7 ความถนัดทางภาษาเกาหลี	27		
อุทัยธานี	อุทัยวิทยาคม	24/02/2561	08:30-11:30	85 - GAT ความถนัดทั่วไป	951	32	64
		24/02/2561	13:00-16:00	71 - PAT 1 ความถนัดทางคณิตศาสตร์	745	25	50
		25/02/2561	08:30-11:30	72 - PAT 2 ความถนัดทางวิทยาศาสตร์	577	20	40
		25/02/2561	13:00-16:00	75 - PAT 5 ความถนัดทางวิชาชีพครู	647	22	44
		26/02/2561	08:30-11:30	73 - PAT 3 ความถนัดทางวิศวกรรมศาสตร์	152	5	10
		26/02/2561	13:00-16:00	74 - PAT 4 ความถนัดทางสถาปัตยกรรมศาสตร์	44	2	4



จังหวัด	สนามสอบ	วันสอบ	เวลาสอบ	ชื่อวิชา	เข้าสอบ	ห้องสอบ	กก.คุมสอบ
อุทัยธานี	อุทัยวิทยาคม	27/02/2561	08:30-11:30	76 - PAT 6 ความถนัดทางศิลปกรรมศาสตร์	59	2	4
		27/02/2561	13:00-16:00	77 - PAT 7.1 ความถนัดทางภาษาฝรั่งเศส	14	5	10
		27/02/2561	13:00-16:00	78 - PAT 7.2 ความถนัดทางภาษาเยอรมัน	6		
		27/02/2561	13:00-16:00	79 - PAT 7.3 ความถนัดทางภาษาญี่ปุ่น	17		
		27/02/2561	13:00-16:00	80 - PAT 7.4 ความถนัดทางภาษาจีน	56		
		27/02/2561	13:00-16:00	81 - PAT 7.5 ความถนัดทางภาษาอาหรับ	1		
		27/02/2561	13:00-16:00	82 - PAT 7.6 ความถนัดทางภาษาบาลี	32		
		27/02/2561	13:00-16:00	83 - PAT 7.7 ความถนัดทางภาษาเกาหลี	15		
รวมทั้งสิ้น					69,598	1,855	3,710

สรุปจำนวนผู้เข้าสอบ การทดสอบวิชาสามัญ 9 วิชา ประจำปีการศึกษา 2561

วันที่ 17-18 มีนาคม 2561

จังหวัด	สนามสอบ	วันสอบ	เวลาสอบ	ชื่อวิชา	จำนวน	ห้องสอบ	กก.คุมสอบ
กำแพงเพชร	กำแพงเพชรพิทยาคม	17/3/2561	08.30 - 10.00 น.	69 - ชีววิทยา	609	21	42
		17/3/2561	11.00 - 12.30 น.	49 - ฟิสิกส์	602	20	40
		17/3/2561	11.00 - 12.30 น.	99 - วิทยาศาสตร์ทั่วไป	258	9	18
		17/3/2561	13.30 - 15.00 น.	09 - ภาษาไทย	885	30	60
		17/3/2561	15.30 - 17.00 น.	19 - สังคมศึกษา	885	30	60
		18/3/2561	08.30 - 10.00 น.	39 - คณิตศาสตร์ 1	622	21	42
		18/3/2561	08.30 - 10.00 น.	89 - คณิตศาสตร์ 2	252	9	18
		18/3/2561	11.00 - 12.30 น.	29 - ภาษาอังกฤษ	890	30	60
		18/3/2561	13.30 - 15.00 น.	59 - เคมี	610	21	42
		รวม					5,613
ชัยนาท	ชัยนาทพิทยาคม	17/3/2561	08.30 - 10.00 น.	69 - ชีววิทยา	290	10	20
		17/3/2561	11.00 - 12.30 น.	49 - ฟิสิกส์	289	10	20
		17/3/2561	11.00 - 12.30 น.	99 - วิทยาศาสตร์ทั่วไป	159	6	12
		17/3/2561	13.30 - 15.00 น.	09 - ภาษาไทย	480	16	32
		17/3/2561	15.30 - 17.00 น.	19 - สังคมศึกษา	480	16	32



จังหวัด	สนามสอบ	วันสอบ	เวลาสอบ	ชื่อวิชา	จำนวน	ห้องสอบ	กก.คุมสอบ
		18/3/2561	08.30 - 10.00 น.	39 - คณิตศาสตร์ 1	368	13	26
		18/3/2561	08.30 - 10.00 น.	89 - คณิตศาสตร์ 2	116	4	8
		18/3/2561	11.00 - 12.30 น.	29 - ภาษาอังกฤษ	502	17	34
		18/3/2561	13.30 - 15.00 น.	59 - เคมี	288	10	20
		รวม			2,972	102	204
ตาก	ตากพิทยาคม	17/3/2561	08.30 - 10.00 น.	69 - ชีววิทยา	653	22	44
		17/3/2561	11.00 - 12.30 น.	49 - ฟิสิกส์	644	22	44
		17/3/2561	11.00 - 12.30 น.	99 - วิทยาศาสตร์ทั่วไป	284	10	20
		17/3/2561	13.30 - 15.00 น.	09 - ภาษาไทย	956	32	64
		17/3/2561	15.30 - 17.00 น.	19 - สังคมศึกษา	956	32	64
		18/3/2561	08.30 - 10.00 น.	39 - คณิตศาสตร์ 1	687	23	46
		18/3/2561	08.30 - 10.00 น.	89 - คณิตศาสตร์ 2	251	9	18
		18/3/2561	11.00 - 12.30 น.	29 - ภาษาอังกฤษ	952	32	64
		18/3/2561	13.30 - 15.00 น.	59 - เคมี	651	22	44
		รวม			6,034	204	408
นครสวรรค์	โรงเรียนนครสวรรค์	17/3/2561	08.30 - 10.00 น.	69 - ชีววิทยา	1,290	43	86
		17/3/2561	11.00 - 12.30 น.	49 - ฟิสิกส์	1,277	43	86

จังหวัด	สนามสอบ	วันสอบ	เวลาสอบ	ชื่อวิชา	จำนวน	ห้องสอบ	กก.คุมสอบ		
		17/3/2561	11.00 - 12.30 น.	99 - วิทยาศาสตร์ทั่วไป	682	23	46		
		17/3/2561	13.30 - 15.00 น.	09 - ภาษาไทย	2,073	69	138		
		17/3/2561	15.30 - 17.00 น.	19 - สังคมศึกษา	2,066	69	138		
		18/3/2561	08.30 - 10.00 น.	39 - คณิตศาสตร์ 1	1,412	47	94		
		18/3/2561	08.30 - 10.00 น.	89 - คณิตศาสตร์ 2	618	21	42		
		18/3/2561	11.00 - 12.30 น.	29 - ภาษาอังกฤษ	2,085	70	140		
		18/3/2561	13.30 - 15.00 น.	59 - เคมี	1,289	43	86		
		รวม					12,792	428	856
	สวนกุหลาบวิทยาลัย (จิระประวัตติ) นครสวรรค์	17/3/2561	08.30 - 10.00 น.	69 - ชีววิทยา	272	9	18		
		17/3/2561	11.00 - 12.30 น.	49 - ฟิสิกส์	259	9	18		
		17/3/2561	11.00 - 12.30 น.	99 - วิทยาศาสตร์ทั่วไป	217	8	16		
		17/3/2561	13.30 - 15.00 น.	09 - ภาษาไทย	510	17	34		
		17/3/2561	15.30 - 17.00 น.	19 - สังคมศึกษา	508	17	34		
		18/3/2561	08.30 - 10.00 น.	39 - คณิตศาสตร์ 1	310	11	22		
		18/3/2561	08.30 - 10.00 น.	89 - คณิตศาสตร์ 2	193	7	14		
		18/3/2561	11.00 - 12.30 น.	29 - ภาษาอังกฤษ	517	18	36		
		18/3/2561	13.30 - 15.00 น.	59 - เคมี	268	9	18		
		รวม					3,054	105	210



จังหวัด	สนามสอบ	วันสอบ	เวลาสอบ	ชื่อวิชา	จำนวน	ห้องสอบ	กก.คุมสอบ
พิจิตร	พิจิตรพิทยาคม	17/3/2561	08.30 - 10.00 น.	69 - ชีววิทยา	611	21	42
		17/3/2561	11.00 - 12.30 น.	49 - ฟิสิกส์	598	20	40
		17/3/2561	11.00 - 12.30 น.	99 - วิทยาศาสตร์ทั่วไป	267	9	18
		17/3/2561	13.30 - 15.00 น.	09 - ภาษาไทย	906	31	62
		17/3/2561	15.30 - 17.00 น.	19 - สังคมศึกษา	896	30	60
		18/3/2561	08.30 - 10.00 น.	39 - คณิตศาสตร์ 1	640	22	44
		18/3/2561	08.30 - 10.00 น.	89 - คณิตศาสตร์ 2	247	9	18
		18/3/2561	11.00 - 12.30 น.	29 - ภาษาอังกฤษ	909	31	62
		18/3/2561	13.30 - 15.00 น.	59 - เคมี	603	20	40
		รวม					5,677
พิษณุโลก	มหาวิทยาลัยนเรศวร	17/3/2561	08.30 - 10.00 น.	69 - ชีววิทยา	1,548	52	104
		17/3/2561	11.00 - 12.30 น.	49 - ฟิสิกส์	1,552	52	104
		17/3/2561	11.00 - 12.30 น.	99 - วิทยาศาสตร์ทั่วไป	540	18	36
		17/3/2561	13.30 - 15.00 น.	09 - ภาษาไทย	2,184	73	146
		17/3/2561	15.30 - 17.00 น.	19 - สังคมศึกษา	2,174	73	146
		18/3/2561	08.30 - 10.00 น.	39 - คณิตศาสตร์ 1	1,661	56	112
		18/3/2561	08.30 - 10.00 น.	89 - คณิตศาสตร์ 2	487	17	34



จังหวัด	สนามสอบ	วันสอบ	เวลาสอบ	ชื่อวิชา	จำนวน	ห้องสอบ	กก.คุมสอบ
		18/3/2561	11.00 - 12.30 น.	29 - ภาษาอังกฤษ	2,202	74	148
		18/3/2561	13.30 - 15.00 น.	59 - เคมี	1,550	52	104
		รวม			13,898	467	934
เพชรบูรณ์	วิทยานุกูลนารี	17/3/2561	08.30 - 10.00 น.	69 - ชีววิทยา	1,255	42	84
		17/3/2561	11.00 - 12.30 น.	49 - ฟิสิกส์	1,229	41	82
		17/3/2561	11.00 - 12.30 น.	99 - วิทยาศาสตร์ทั่วไป	429	15	30
		17/3/2561	13.30 - 15.00 น.	09 - ภาษาไทย	1,770	59	118
		17/3/2561	15.30 - 17.00 น.	19 - สังคมศึกษา	1,750	59	118
		18/3/2561	08.30 - 10.00 น.	39 - คณิตศาสตร์ 1	1,373	46	92
		18/3/2561	08.30 - 10.00 น.	89 - คณิตศาสตร์ 2	362	12	24
		18/3/2561	11.00 - 12.30 น.	29 - ภาษาอังกฤษ	1,788	60	120
		18/3/2561	13.30 - 15.00 น.	59 - เคมี	1,248	42	84
		รวม			11,204	376	752
	หล่มสักวิทยาคม	17/3/2561	08.30 - 10.00 น.	69 - ชีววิทยา	120	4	8
		17/3/2561	11.00 - 12.30 น.	49 - ฟิสิกส์	114	4	8
		17/3/2561	11.00 - 12.30 น.	99 - วิทยาศาสตร์ทั่วไป	60	2	4
		17/3/2561	13.30 - 15.00 น.	09 - ภาษาไทย	184	6	12



จังหวัด	สนามสอบ	วันสอบ	เวลาสอบ	ชื่อวิชา	จำนวน	ห้องสอบ	กก.คุมสอบ
		17/3/2561	15.30 - 17.00 น.	19 - สังคมศึกษา	181	6	12
		18/3/2561	08.30 - 10.00 น.	39 - คณิตศาสตร์ 1	137	5	10
		18/3/2561	08.30 - 10.00 น.	89 - คณิตศาสตร์ 2	40	2	4
		18/3/2561	11.00 - 12.30 น.	29 - ภาษาอังกฤษ	182	6	12
		18/3/2561	13.30 - 15.00 น.	59 - เคมี	118	4	8
		รวม			1,136	39	78
สุโขทัย	สุโขทัยวิทยาคม	17/3/2561	08.30 - 10.00 น.	69 - ชีววิทยา	636	22	44
		17/3/2561	11.00 - 12.30 น.	49 - ฟิสิกส์	625	21	42
		17/3/2561	11.00 - 12.30 น.	99 - วิทยาศาสตร์ทั่วไป	455	15	30
		17/3/2561	13.30 - 15.00 น.	09 - ภาษาไทย	1,100	37	74
		17/3/2561	15.30 - 17.00 น.	19 - สังคมศึกษา	1,101	37	74
		18/3/2561	08.30 - 10.00 น.	39 - คณิตศาสตร์ 1	666	23	46
		18/3/2561	08.30 - 10.00 น.	89 - คณิตศาสตร์ 2	427	15	30
		18/3/2561	11.00 - 12.30 น.	29 - ภาษาอังกฤษ	1,105	37	74
		18/3/2561	13.30 - 15.00 น.	59 - เคมี	630	21	42
		รวม			6,745	228	456

จังหวัด	สนามสอบ	วันสอบ	เวลาสอบ	ชื่อวิชา	จำนวน	ห้องสอบ	กก.คุมสอบ
อุตรดิตถ์	อุตรดิตถ์ครุณี	17/3/2561	08.30 - 10.00 น.	69 - ชีววิทยา	610	21	42
		17/3/2561	11.00 - 12.30 น.	49 - ฟิสิกส์	602	20	40
		17/3/2561	11.00 - 12.30 น.	99 - วิทยาศาสตร์ทั่วไป	382	13	26
		17/3/2561	13.30 - 15.00 น.	09 - ภาษาไทย	1,007	34	68
		17/3/2561	15.30 - 17.00 น.	19 - สังคมศึกษา	1,003	34	68
		18/3/2561	08.30 - 10.00 น.	39 - คณิตศาสตร์ 1	638	22	44
		18/3/2561	08.30 - 10.00 น.	89 - คณิตศาสตร์ 2	362	12	24
		18/3/2561	11.00 - 12.30 น.	29 - ภาษาอังกฤษ	1,010	34	68
		18/3/2561	13.30 - 15.00 น.	59 - เคมี	603	20	40
		รวม					6,217
อุทัยธานี	อุทัยวิทยาคม	17/3/2561	08.30 - 10.00 น.	69 - ชีววิทยา	379	13	26
		17/3/2561	11.00 - 12.30 น.	49 - ฟิสิกส์	378	13	26
		17/3/2561	11.00 - 12.30 น.	99 - วิทยาศาสตร์ทั่วไป	219	8	16
		17/3/2561	13.30 - 15.00 น.	09 - ภาษาไทย	621	21	42
		17/3/2561	15.30 - 17.00 น.	19 - สังคมศึกษา	613	21	42
		18/3/2561	08.30 - 10.00 น.	39 - คณิตศาสตร์ 1	408	14	28
		18/3/2561	08.30 - 10.00 น.	89 - คณิตศาสตร์ 2	214	7	14



จังหวัด	สนามสอบ	วันสอบ	เวลาสอบ	ชื่อวิชา	จำนวน	ห้องสอบ	กก.คุมสอบ
		18/3/2561	11.00 - 12.30 น.	29 - ภาษาอังกฤษ	630	21	42
		18/3/2561	13.30 - 15.00 น.	59 - เคมี	379	13	26
		รวม			3,841	131	262
รวมทั้งสิ้น					79,183	2,674	5,348

เอกสารประกอบการทักที่ 3.3



รายงานประจำปี กองบริการการศึกษา มหาวิทยาลัยนเรศวร
ปีงบประมาณ 2561

เอกสารประกอบภารกิจที่ 3.3

สถิติการให้บริการตรวจกระดาษคำตอบด้วยเครื่องอ่านสัญลักษณ์ด้วยแสง
แก่ภายในมหาวิทยาลัยนเรศวร ประจำปีการศึกษา 2560

ที่	หน่วยงาน	จำนวน วิชา	จำนวน ครั้ง	จำนวน
1	กองการศึกษาทั่วไป	29	124	68,466
2	คณะวิทยาศาสตร์	4	18	4,568
3	คณะแพทยศาสตร์	2	11	2,311
4	คณะสาธารณสุขศาสตร์	5	8	531
5	คณะวิทยาศาสตร์การแพทย์	40	206	15,797
6	คณะสหเวชศาสตร์	23	37	2,385
7	คณะบริหารธุรกิจฯ	5	20	993
8	คณะสังคมศาสตร์	2	6	246
9	รายวิชากลาง(205200,205201,205202)	2	2	490
10	สถานพัฒนาวิชาการด้านภาษา(NUSET)	1	3	5,542
รวม		113	435	101,329

เอกสารประกอบการทักที่ 3.4



รายงานประจำปี กองบริการการศึกษา มหาวิทยาลัยนเรศวร
ปีงบประมาณ 2561

เอกสารประกอบภารกิจที่ 3.4
สถิติการให้บริการข้อมูลสารสนเทศแก่หน่วยงานต่างๆ ที่ขอความอนุเคราะห์
ปีการศึกษา 2560 - 2561

ที่	หน่วยงาน	ข้อมูลสารสนเทศ
หน่วยงานภายใน		
1	กองกิจการนิสิต	ขออนุเคราะห์ข้อมูลจำนวนนิสิต (ศธ. 0527.01.-/031) ขออนุเคราะห์ข้อมูลนิสิตมหาวิทยาลัยนเรศวร (ศธ. 0527.01.02(3)/0116) ขอความอนุเคราะห์ไฟล์รายชื่อนิสิต ชั้นปีที่ 1 รหัส 61 (ศธ. 0527.01.02(5)/0953) ขออนุเคราะห์รายชื่อนิสิตชั้นปีที่ 1 ประจำปีการศึกษา 2561 (ศธ. 0527.01.02(1)/1082) ขออนุเคราะห์ข้อมูลต่างด้าวที่กำลังศึกษา ในมหาวิทยาลัยนเรศวร (ศธ. 0527.01.02(2)/0508) ขออนุเคราะห์ข้อมูลจำนวนนิสิต (ศธ. 0527.01.02(3)/0301) ขออนุเคราะห์ข้อมูลจำนวนนิสิต ประจำปีการศึกษา 2561 (ศธ. 0527.01.02(2)/0504)
2	กองอาคารสถานที่	ขอความอนุเคราะห์ข้อมูลเกี่ยวกับจำนวนนิสิต(ศธ 0527.01.28(5)/1247)
3	กองบริการวิชาการและจัดการทรัพย์สิน	ขออนุเคราะห์ตรวจสอบผลการสำเร็จการศึกษาของนิสิต จำนวน 431 ราย (ศธ. 0527.01.30/0053)
4	สถานภูมิภาคเทคโนโลยีอวกาศและภูมิสารสนเทศฯ	ขออนุเคราะห์ข้อมูลนิสิต ปีการศึกษา 2560 (ศธ 0527.01.19(1)/119)
5	กองแผนงาน	ขอความร่วมมือทำข้อมูลเตรียมชี้แจงงบประมาณรายจ่าย ประจำปีงบประมาณ พ.ศ.2562 (ศธ 0527.01.04(1)/0840)
6	กองพัฒนาคุณภาพการศึกษา	ขออนุเคราะห์ข้อมูลเพื่อการจัดอันดับ UI GreenMetric World University Rankings2018 (ศธ. 0527.01.16/ว. 317)
7	บัณฑิตวิทยาลัย	ขอความอนุเคราะห์ข้อมูลนิสิตต่างชาติระดับบัณฑิตศึกษา (ศธ 0527.02/ว2891)

ที่	หน่วยงาน	ข้อมูลสารสนเทศ
8	คณะวิทยาศาสตร์	ขอความอนุเคราะห์ข้อมูลเกี่ยวกับปัจจัยที่ส่งผลต่อการพัฒนาของนิสิต(ศธ. 0527.04.06/438)
		ขอความอนุเคราะห์รายชื่อบัณฑิต มหาบัณฑิต และดุษฎีบัณฑิตของคณะวิทยาศาสตร์พร้อมลำดับการเข้ารับฯ และสาขาที่สำเร็จการศึกษา (ศธ. 0527.04.01(6)/86)
9	คณะแพทยศาสตร์	ขอความอนุเคราะห์ข้อมูลนิสิต(ศธ. 0527.10.01/1532)
10	คณะมนุษยศาสตร์	ขอความอนุเคราะห์ข้อมูลชาวต่างชาติระดับปริญญาตรี ปริญญาโท และปริญญาเอก (ศธ 0527.03.01(4)1256)
11	คณะบริหารธุรกิจฯ	ขอความอนุเคราะห์ข้อมูลนิสิตใหม่ ประจำปีการศึกษา 2560
หน่วยงานภายนอก		
1	สำนักงานคณะกรรมการการอุดมศึกษา	ขอความอนุเคราะห์สถาบันอุดมศึกษาจัดส่งข้อมูลรายบุคคล ปีการศึกษา 2560 (ศธ 0501(4)/ว1243)
2	ที่ประชุมอธิการบดีแห่งประเทศไทย	ขอความอนุเคราะห์สำรวจข้อมูลจำนวนอาจารย์ นักศึกษา และข้อมูลการพัฒนาอาจารย์ของสถาบันอุดมศึกษา (ทปอ.60/ว 465)
3	สำนักงานศึกษาธิการภาค 17	ขอความอนุเคราะห์จัดเก็บข้อมูลพื้นฐานทางการศึกษา ประจำปีการศึกษา 2560(ศธ 0254/482)
4	กรมจัดหางาน	อนุเคราะห์ข้อมูลการศึกษา (รง 0304/ว 68785)
		อนุเคราะห์ข้อมูลการศึกษา (รง 0304/ว 121317)
5	โรงเรียนนายร้อยตำรวจ	ขอรับข้อมูลและสำเนางานวิทยานิพนธ์และดุษฎีนิพนธ์ทางรัฐประศาสนศาสตร์ (ตช 0035.74/2253/17)

ผลการดำเนินงานตามโครงการ/ กิจกรรม ตามแผนปฏิบัติการ



รายงานประจำปี กองบริการการศึกษา มหาวิทยาลัยนเรศวร
ปีงบประมาณ 2561

ผลการดำเนินงานตามโครงการ/กิจกรรมตามแผนปฏิบัติการ ประจำปีงบประมาณ 2561

กองบริการการศึกษา มหาวิทยาลัยนเรศวร

ลำดับ ที่	ชื่อโครงการ	จำนวนเงิน ที่ได้รับอนุมัติ	จำนวนเงิน ที่ใช้	ระยะเวลาการ ดำเนินงานตาม แผนปฏิบัติการ	ผู้รับผิดชอบโครงการ
1	โครงการสหกิจศึกษามหาวิทยาลัยนเรศวร	18,112	14,633	ตุลาคม 2560 - กันยายน 2561	น.ส.ปัทมชนนันท์ ศรีพิพัฒน์กุล
	ตัวชี้วัด		เป้าหมาย	ผล	บรรลุ/ไม่บรรลุ
	- ปริมาณ = มีผู้เข้าร่วมโครงการไม่ต่ำกว่าร้อยละ 80 ของเป้าหมาย		ไม่ต่ำกว่า ร้อยละ 80	ร้อยละ 100	บรรลุ
	- คุณภาพ = สถานประกอบการมีความพึงพอใจต่อคุณภาพนิสิตสหกิจศึกษาทั้ง 5 ด้าน ไม่ต่ำกว่าร้อยละ 80		ไม่ต่ำกว่า ร้อยละ 80	-ด้านคุณธรรมจริยธรรม ร้อยละ 92.12 -ด้านความรู้ ร้อยละ85.85 -ด้านทักษะทางปัญญา ร้อยละ 88.46 -ด้านทักษะความสัมพันธ์ ร้อยละ 92.41 -ด้านทักษะการวิเคราะห์ ร้อยละ 87.15	บรรลุ
	- เวลา = จัดกิจกรรมต่างๆ ตามระยะเวลาที่กำหนด		ต.ค.60 - ก.ย.61	30 กันยายน 2561	บรรลุ
	- ต้นทุน = ใช้งบประมาณโครงการไม่เกินกว่างบประมาณที่ได้รับอนุมัติ		18,112	14,633	บรรลุ

ลำดับ ที่	ชื่อโครงการ	จำนวนเงิน ที่ได้รับอนุมัติ	จำนวนเงิน ที่ใช้	ระยะเวลาการ ดำเนินงานตาม แผนปฏิบัติการ	ผู้รับผิดชอบโครงการ
2	โครงการสอบคัดเลือกบุคคลเข้าศึกษาระดับปริญญาตรี ระบบรับตรง (โควตา) โครงการพิเศษต่าง ๆ และหลักสูตรแพทยศาสตรบัณฑิต (แพทย์แนวใหม่) รวมโครงการรับสมัครสอบคัดเลือกบุคคลเพื่อเข้าศึกษาต่อระดับบัณฑิตศึกษา ประจำปีการศึกษา 2561	96,400 (ขอเพิ่ม 1,500,000)	1,140,965	ตุลาคม 2560 – กันยายน 2561	น.ส.จิตติมา พัดโบก และ นางทับทิม เหล่ากอ
2.1 ตัวชี้วัด (โครงการโควตา และ โครงการพิเศษต่าง ๆ)			เป้าหมาย	ผล	บรรลุ/ไม่บรรลุ
- <i>ปริมาณ</i> = ได้นักเรียนชั้นมัธยมศึกษาปีที่ 6 ในเขต 17 จังหวัดภาคเหนือ ไม่ต่ำกว่าร้อยละ 80			ไม่ต่ำกว่า ร้อยละ 80	ร้อยละ 80.97	บรรลุ
- <i>คุณภาพ</i> = นักเรียนชั้นมัธยมศึกษาปีที่ 6 สนใจสมัครเข้าสอบคัดเลือก ระบบรับตรง (โควตา) และนักเรียนชั้นมัธยมศึกษาปีที่ 6 สนใจสมัครสอบคัดเลือกโครงการพิเศษต่าง ๆ ทุกโครงการที่ทางมหาวิทยาลัยเปิดรับ			นักเรียนที่สนใจสมัคร ต้องมีคุณสมบัติเฉพาะ และผลคะแนนตาม องค์ประกอบ ของแต่ละสาขาวิชา	มีคุณสมบัติ ตามเกณฑ์	บรรลุ
- <i>เวลา</i> = จัดโครงการตามระยะเวลาที่กำหนด			ต.ค.60 - ก.ย.61	ต.ค.60 - ก.ค.61	บรรลุ
- <i>ต้นทุน</i> = ใช้งบประมาณโครงการไม่ต่ำกว่าร้อยละ 70 ของงบประมาณที่ได้รับการอนุมัติ			ไม่ต่ำกว่า ร้อยละ 70	ร้อยละ 71.47	บรรลุ
2.2 ตัวชี้วัด (โครงการแพทย์แนวใหม่)			เป้าหมาย	ผล	บรรลุ/ไม่บรรลุ
- <i>ปริมาณ</i> = ได้จำนวนผู้สมัครเข้าร่วมโครงการผลิตแพทย์แนวใหม่เพิ่มเพื่อชาวชนบท ไม่ต่ำกว่าร้อยละ 100			ไม่ต่ำกว่า ร้อยละ 100	ร้อยละ 100	บรรลุ
- <i>คุณภาพ</i> = ข้าราชการและพนักงานของรัฐ สังกัดสำนักงานปลัดกระทรวงสาธารณสุข ให้ความสนใจเข้าร่วมโครงการเป็นจำนวนมาก			ผู้สมัครมีคุณสมบัติตาม เกณฑ์ที่กำหนด	มีคุณสมบัติ ตามเกณฑ์	บรรลุ
- <i>เวลา</i> = จัดโครงการตามระยะเวลาที่กำหนด			ต.ค.60 - ก.ย.61	ต.ค.60 - ก.ค.61	บรรลุ
- <i>ต้นทุน</i> = ใช้งบประมาณโครงการไม่ต่ำกว่าร้อยละ 70 ของงบประมาณที่ได้รับการอนุมัติ			ไม่ต่ำกว่า ร้อยละ 70	ร้อยละ 71.47	บรรลุ



ลำดับ ที่	ชื่อโครงการ	จำนวนเงิน ที่ได้รับอนุมัติ	จำนวนเงิน ที่ใช้	ระยะเวลาการ ดำเนินงานตาม แผนปฏิบัติการ	ผู้รับผิดชอบโครงการ
	โครงการสอบคัดเลือกบุคคลเข้าศึกษาระดับปริญญาตรี ระบบรับตรง (โควตา) โครงการพิเศษต่าง ๆ และหลักสูตรแพทยศาสตรบัณฑิต (แพทย์แนวใหม่) รวมโครงการรับสมัครสอบคัดเลือกบุคคลเพื่อเข้าศึกษาต่อระดับบัณฑิตศึกษา ประจำปีการศึกษา 2561	96,400 (ขอเพิ่ม 1,500,000)	1,140,965	ตุลาคม 2560 – กันยายน 2561	น.ส.จิตติมา พัดโบก และ นางทับทิม เหล่ากอ
	2.3 ตัวชี้วัด (โครงการรับสมัคร ระดับบัณฑิตศึกษา)		เป้าหมาย	ผล	บรรลุ/ไม่บรรลุ
	- ปริมาณ = มีบุคคลทั่วไป และหน่วยงานที่สนใจและต้องการเข้าศึกษาต่อเพื่อพัฒนาศักยภาพของบุคลากร ไม่ต่ำกว่าร้อยละ 70		ไม่ต่ำกว่า ร้อยละ 70	33.01%	ไม่บรรลุ
	- คุณภาพ = มีผู้สนใจเข้าศึกษาต่อเพื่อเพิ่มพูนความรู้ความสามารถ และต้องการพัฒนาศักยภาพของตนเอง และนำความรู้ที่ได้ไปพัฒนางานของตนเองต่อไป		ผู้ที่สนใจสมัครจะต้องมี คุณสมบัติเฉพาะ เป็นไปตามเกณฑ์ ของแต่ละสาขาวิชา กำหนด	มีคุณสมบัติ ตามเกณฑ์	บรรลุ
	- เวลา = จัดโครงการตามระยะเวลาที่กำหนด		ต.ค.60 - ก.ย.61	ก.พ. - ก.ค.61	บรรลุ
	- ต้นทุน = ใช้งบประมาณโครงการไม่ต่ำกว่าร้อยละ 70 ของงบประมาณที่ได้รับอนุมัติ		ไม่ต่ำกว่า ร้อยละ 70	ร้อยละ 71.47	บรรลุ

ลำดับ ที่	ชื่อโครงการ	จำนวนเงิน ที่ได้รับอนุมัติ	จำนวนเงิน ที่ใช้	ระยะเวลาการ ดำเนินงานตาม แผนปฏิบัติการ	ผู้รับผิดชอบโครงการ
3	โครงการประชุมชี้แจงเพื่อเตรียมความพร้อมในการจัดสอบคัดเลือกบุคคลเข้าศึกษา ในมหาวิทยาลัยนเรศวร ระดับปริญญาตรี ระบบรับตรง(โควตา) ประจำปีการศึกษา 2562	250,000	208,209	มิถุนายน – กันยายน 61	น.ส.จิตติมา พัทโปก
	ตัวชี้วัด		เป้าหมาย	ผล	บรรลุ/ไม่บรรลุ
	- ปริมาณ = จำนวนผู้เข้าร่วมประชุมเตรียมความพร้อมฯ ไม่ต่ำกว่าร้อยละ 80 ของจำนวนผู้ลงทะเบียนเข้า ร่วมประชุม ทั้งหมด 577 คน		ไม่ต่ำกว่า ร้อยละ 80	483 คน ร้อยละ 83.71	บรรลุ
	- คุณภาพ = ความรู้ความเข้าใจของผู้เข้าร่วมประชุม มีค่าเฉลี่ยไม่ต่ำกว่า 3.5		ค่าเฉลี่ย ไม่ต่ำกว่า 3.5	ค่าเฉลี่ย 4.23	บรรลุ
	- เวลา = จัดโครงการตามระยะเวลาที่กำหนด		ม.ย. – ก.ย.61	14 ส.ค.61	บรรลุ
	- ต้นทุน = ใช้งบประมาณโครงการไม่ต่ำกว่าร้อยละ 70 ของงบประมาณที่ได้รับการอนุมัติ		ไม่ต่ำกว่า ร้อยละ 70	ร้อยละ 83.28	บรรลุ

สรุป

ในปีงบประมาณ พ.ศ. 2561 กองบริการการศึกษา ได้ตั้งตัวชี้วัดความสำเร็จของโครงการตามแผนปฏิบัติการของกองบริการการศึกษา ไว้ทั้งหมด 20 ตัวชี้วัด ซึ่งกองบริการการศึกษาสามารถดำเนินการได้บรรลุผลสำเร็จตามตัวชี้วัด จำนวน 19 ตัวชี้วัด ไม่บรรลุผลสำเร็จ จำนวน 1 ตัวชี้วัด จึงคิดเป็นร้อยละ 95 ของตัวชี้วัด ความสำเร็จที่ตั้งไว้ทั้งหมด